Banco de Cochabamba
Su corresponsal en todo el mundo
B de C

PRESENCIA

MATUTINO FUNDADO EL 28 DE MARZO DE 1952
AÑO XXV- N°. 6.498- LA PAZ, BOLIVIA, VIERNES 9 DE JULIO DE 1976- 16 PAGINAS- $b. 2.00

B de C
De Cochabamba en banco

Argentina apenas aumentó tres centavos por el gas

Incremento supondrá para Bolivia $us. 2.500.000 al año

La Argentina aumentó tres centavos de dólar por el millar de pies cúbicos del gas natural que Bolivia exporta al vecino país, según informó ayer el Ministro de Energía e Hidrocarburos, Gral. Guillermo Jiménez Gallo.

Se recordará que las autoridades anunciaron que nuestro país había solicitado el precio de $us 1.20 en las negociaciones iniciadas en Santa Cruz, las que concluyeron con un cuarto intermedio en La Paz, para ser proseguidas en Buenos Aires.

Al respecto, el Ministro de Energía e Hidrocarburos declaró que esas negociaciones habían concluido en la capital argentina y que gracias a la intervención del Canciller , Oscar Adriázola Valda, se logró incrementar el precio de venta del gas natural de 0,82 a 0,85 dólares por el mil de pies cúbicos.

Este nuevo precio, que tiene vigencia a partir del primero de este mes, "no constituye un incremento grande, pero sí muestra la tendencia de nuestra política de precios para que se acerque al promedio de las cotizaciones mundiales", afirmó el Ministro.

Explicó que también fueron incrementados los precios de los "licuables" que acompañan al gas natural (gasolina y gas licuado), con los que el precio final por el millar de pies cúbicos pasa de $us 1.

Dijo que la Argentina se encuentra en una situación económica sumamente difícil y que las negociaciones por ello se han tornado un tanto complejas, "pero ha reconocido con justicia" la revisión solicitada por Bolivia.

Señaló que "aún cuando no hemos logrado el objetivo que pretendíamos (aumento a $us 1,20), el reajuste efectuado es interesante porque buscamos aproximarnos al promedio de precios mundiales. La Argentina ha reconocido nuestra necesidad de buscar mejores precios para nuestras materias primas y ha hecho un gran esfuerzo para el incremento logrado".

El Ministro también manifestó que la misión boliviana presidida por el Ing. Luis Salinas trató el tema de incrementar los volúmenes de exportación de gas a la Argentina, de acuerdo a las Notas Reversales suscritas por las Cancillerías de ambos países.

NEGOCIACIONES EN AGOSTO

Las negociaciones para las nuevas ventas de gas natural serán iniciadas en agosto próximo y probablemente se firme el contrato en octubre del presente año.

Sobre los precios que regirán para las nuevas ventas, Jiménez indicó que estarán por encima de un dólar.

Dijo que la Argentina aceptó incrementar sus compras de gas natural, pero primero tendrán que efectuarse trabajos adicionales para el bombeo y recepción del fluído energético.

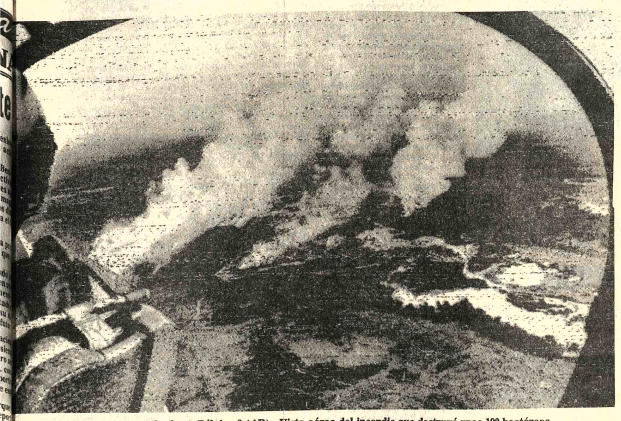

INCENDIO.- Kalmthout, Bélgica 8 (AP).- Vista aérea del incendio que destruyó unas 100 hectáreas del Parque Nacional de Kalmthout, cerca de Antwep, ciudad belga fronteriza con Holanda. El fuego se propagó rápidamente debido a la sequía, la peor que soporta Bélgica en más de 100 años (Radiofoto AP).

Reformarán constitución paraguaya para reelegir a Alfredo Stroessner

ASUNCION, 8 (AFP).- La asamblea nacional paraguaya que se reunirá a partir de hoy, consagrará por mayoría la reforma constitucional para permitir la reelección presidencial del general Alfredo Stroessner, indicaron aquí los observadores.

Se tiene de que ello desembocará en la candidatura del mandatario durante el período gubernamental de 1978-83, con que el General Stroessner superará más de un cuarto de siglo al frente del gobierno paraguayo.

La oposición, integrada por los liberales radicales y otro grupo también denominado liberal, se opone a la reforma y votará en contra, según anunciaron los dirigentes de esas formaciones políticas.

Los principales grupos opositores alegaron que votarán así por "razones de principios".

En segundo se expidió expresamente el directorio del partido liberal radical que preside el diputado Domingo Laino y otro tanto anunció el Partido Liberal liderado por el senador Carlos Levyruf Nelli.

Los especialistas señalaron que ello no dificultará para nada que el Partido Colorado, abrumadoramente mayoritario en el Paraguay, imponga su criterio favorable a la reforma.

Conforme a las apreciaciones de todos los voceros colorados, la reelección del Presidente Stroessner es un reclamo mayoritario del Paraguay para garantizar y asegurar la continuación de su estabilidad interna.

El Partido Liberal paraguayo anunció en un comunicado que propondrá ante la asamblea nacional varias iniciativas para afianzar "el régimen genuinamente republicano y democrático".

Entre esas propuestas figuran:

1) Derecho inviolable de los detenidos a nombrar un defensor desde el momento mismo de ser privados de su libertad por cualquier causa, 2) recurso de intangibilidad personal para suprimir la tortura, 3) documento nacional único obligatorio para impedir el fraude electoral, 4) institución del juicio político al Presidente de la República, 5) restablecer el cargo de Vice Presidente de la Nación.

Asimismo propuso la abolición de la facultad gubernamental de disolver el Congreso y dictar decretos leyes.

Se espera que no obstante la importancia de estas propuestas, la asamblea nacional las rechazará por mayoría debido a los intereses políticos que están en juego.

La asamblea nacional paraguaya la integran ambas cámaras del Parlamento y el Consejo de Estado, hallándose integrado el Poder Legislativo por la Cámara de Diputados y la de Senadores.

Problema marítimo

Perú y Chile sostendrán una tercera fase de conversaciones

SANTIAGO DE CHILE, 8 (AP).- La segunda rueda de conversaciones que sobre la mediterraneidad boliviana sostienen aquí representantes de Chile y Perú debe finalizar mañana y las partes emitirán un comunicado conjunto.

Los contactos se iniciaron el lunes y se han mantenido en la más absoluta reserva. Constituyen la segunda parte de conversaciones iniciadas en una primera fase en Lima en el mes de abril.

El representante de Perú, Vicecanciller, Luis Marchand, dijo que se encuentra considerada una tercera rueda de conversaciones entre Chile y Perú.

Chile necesita el acuerdo de Perú en relación a su ofrecimiento a BOLIVIA de un corredor hasta el Pacífico en su frontera norte.

Por su parte, el Embajador de BOLIVIA, Adalberto Violand, dijo que en su país se sigue muy de cerca y con expectación el resultado de estas conversaciones chileno-peruanas, dice la agencia local de noticias "ORBE".

Señala que Violand expresó que "en BOLIVIA se sigue muy de cerca y con verdadera expectación el resultado de estas conversaciones. Están pendientes de las conversaciones desde las más altas esferas hasta el más modesto ciudadano".

ORBE dice que el Embajador hizo estas declaraciones al término de una reunión en la Cancillería.

DESMENTIDO

SANTIAGO DE CHILE, 8 (AP).- El Vicecanciller del Perú, Luis Marchand, negó haber afirmado que BOLIVIA podría unirse a las conversaciones que sostiene con Chile sobre la situación mediterránea de ese país, dice hoy el diario "La Tercera de la Hora".

"Yo no he dicho eso, con toda seguridad es una mala interpretación, nada más" dijo Marchand, según el diario.

Marchand negó así declaraciones que le atribuyó el mismo diario el martes pasado. Según "La Tercera" Marchand habría dicho al término de las reuniones del lunes:

"Una vez concluida la temática que están analizando Chile y Perú, puede surgir la posibilidad de que BOLIVIA intervenga en las conversaciones, ya que no puede hacerse ninguna cesión territorial soberana en Arica sin acuerdo previo entre los dos primeros países".

"Lo que yo he dicho es que en estos momentos estaban conversando Chile y Perú, y lo que está más adelante se tiene que ver más adelante", indicó Marchand.

Marchand se apartó brevemente del compromiso de no hacer declaraciones sobre las conversaciones para hacer su aclaración.

Sin embargo, el diario expresa hoy que Marchand formuló las mismas declaraciones sobre BOLIVIA antes de viajar de Lima a Santiago el domingo pasado.

Las delegaciones iniciaron el lunes el diálogo sobre la eventual entrega a BOLIVIA de una salida al Océano Pacífico, y probablemente lo finalizarán mañana.

La primera reunión entre los dos países tuvo lugar en abril pasado en Lima.

Chile ofreció a BOLIVIA un corredor al mar que se extiende al norte de Arica, en la frontera con Perú. Según convenios firmados en 1929, Perú debe estar de acuerdo antes de que Chile entregue a terceras potencias territorios que en el pasado fueron peruanos.

"Hemos acordado con la delegación chilena que al final de las conversaciones haremos una declaración, pero durante el curso de ellas no, porque recién estamos tomando contacto con los temas pertinentes", expresó Marchand.

Según los informantes, el plan de trabajo en esta segunda rueda de conversaciones, contempla reuniones conjuntas que se llevan a cabo todas las mañanas y por las tardes las delegaciones consultan separadamente y evalúan lo tratado.

Hasta fin de mes sería nombrado el nuevo presidente uruguayo

MONTEVIDEO, 8 (AP).- El "Consejo de la Nación", máximo órgano gubernamental de integración cívil-militar, designará mañana sus reemplazantes, y entre sus cometidos fundamentales figura el de elegir al nuevo Presidente para un período que se supone será de cinco años.

El nuevo Presidente sustituirá al actual Mandatario Alberto Demichelli, de 80 años, designado con carácter interino el 12 de junio cuando las Fuerzas Armadas destituyeron a Juan M. Bordaberry, nueve meses antes de finalizar un período constitucional de cinco años.

El "Consejo de la Nación" fue creado por el "acta institucional número dos" y lo forman los 25 Consejeros de Estado y los 20 miembros de la Junta de Oficiales Generales.

En su reunión de mañana, según se informó, el Consejo se abocará a la confección de su reglamento interno de funcionamiento.

Según el diario "El País" la asistencia a las reuniones será obligatorias y "tres faltas consecutivas se considerará renunciada y podrá plantearse el vacío político".

La designación del nuevo Presidente que conducirá el "proceso constitucional" en su tercera etapa es el cometido principal del órgano. Se estima que quizás antes de finalizar el mes se conocerá el nombre del sucesor de Demichelli.

Con insistencia se mencionan los nombres del actual Ministro de Defensa Walter Chavenna y del Canciller Juan Blanco como los más probables candidatos. Pero no hay ningún informe concreto que respalde estas versiones.

El nuevo Mandatario conducirá el "proceso" en la nueva etapa y según informes extraoficiales ejercerá el cargo por lo menos cinco años.

De ahí en adelante es posible que se autorice una reapertura política, pero con estrictas condiciones y reglas de juego que incluirán la proscripción de dirigentes políticos con actuación anterior al golpe de estado del 27 de junio de 1973. Por otra parte se descuenta el mantenimiento de la proscripción total contra los partidos políticos de izquierda.

ASILADOS

MONTEVIDEO, 8 (AP).- Treinta y siete izquierdistas uruguayos partieron esta noche rumbo a México como asilados políticos, luego de permanecer algunos meses refugiados en la sede diplomática de este país aquí.

Incluyendo a quienes viajaron hoy, el número total de uruguayos que hasta el momento fueron a México como asilados asciende a 163, según fuentes extraoficiales.

Los primeros izquierdistas se asilaron en la Embajada mexicana a mediados de diciembre del año pasado. Fueron partiendo primero en pequeños grupos, pero el número total crecía cuando nuevas personas acudían a la Embajada en procura de asilo.

Se aseguró que aún quedan más de 30 personas alojadas en la residencia del Embajador mexicano, aguardando que el gobierno uruguayo les otorgue la correspondiente documentación para viajar.

Otros cinco asilados que estaban en la Embajada de Venezuela permanecen ahora bajo la custodia de la representación de Colombia, que se hizo cargo de los intereses venezolanos aquí luego que Venezuela decidiera suspender sus relaciones diplomáticas con Uruguay.

El grupo que partió esta noche, como los anteriores, incluía hombres, mujeres y niños. Se dijo que como casi todos los restantes asilados - eran afiliados al proscrito partido comunista o a otras asociaciones consideradas subversivas.

Fuentes gubernamentales uruguayas dijeron tiempo atrás que esas personas no estaban siendo buscadas ni su captura había sido pedida por las fuerzas de seguridad.

Los 37 asilados llegaron al aeropuerto internacional de Carrasco en varios automóviles diplomáticos de la Embajada venezolana, acompañados por su titular Vicente Muñiz Arroyo.

Bajo custodia policial los automóviles penetraron en la pista por una entrada lateral y se ubicaron junto al jet de la Panamericana en el que embarcaron.

El aparato despegó a las 23:00 horas (21:00 EST), con destino a Los Angeles.

Antes hará escalas en Buenos Aires y Panamá. Se presume que en esta ciudad los asilados desembarcarán para enlazar con otro vuelo que los conduzca a México.

CASO DE SOBORNO.- Tokio 8 (AP).- Escoltado por un fiscal, a la izquierda, Tokuji Wakasa es trasladado a una prisión de Tokio, después de ser arrestado por su presunta intervención en el caso de los sobornos de la Lockheed en Japón (Radiofoto AP).

Argentina reiteró apoyo a causa marítima boliviana

BUENOS AIRES, 8 (AP) - Argentina expresó hoy su apoyo a los reclamos bolivianos para conseguir una salida marítima y el Canciller de BOLIVIA, General Oscar Adriázola Valda, expresó su optimismo en cuanto a la solución de la mediterraneidad de su país.

El apoyo argentino está contenido en un documento que Adriázola Valda firmó con el Canciller, Almirante César Guzzetti, al concluir una visita que inició el lunes durante la cual recibió una zona franca en el puerto de Rosario, 300 kilómetros al norte.

La zona franca será utilizada por BOLIVIA para la exportación e importación de diferentes productos en una operación que ha sido admitida como destinada a solucionar, en parte, la mediterraneidad.

Adriázola Valda viajó esta tarde hacia su país y dijo sobre el problema de la salida al mar que "existe un consenso continental sobre esa cuestión y todo llegará a feliz término. Sólo es cuestión de tiempo...".

Aludió a las negociaciones que se realizan actualmente en Chile indicando que en esa reunión "se considera la revisión de los tratados actuales".

Los Cancilleres de Argentina y BOLIVIA, durante sus conversaciones, consideraron "la actual situación de violencia que conmueve al mundo y al hemisferio, y coincidieron en condenar enérgicamente al terrorismo en todas sus formas", según el documento conjunto.

Adriázola Valda, además, ratificó el apoyo de su país a los reclamos argentinos sobre la soberanía de las Islas Malvinas en poder de Gran Bretaña.

Argentina señaló, según el documento, que la situación de mediterraneidad de BOLIVIA "es un factor limitante de su desarrollo, que disminuye la eficacia del proceso de integración regional, expresando la confianza de que las negociaciones en curso permitirán alcanzar un arreglo satisfactorio para todas las partes involucradas, que concluya con el enclaustramiento de BOLIVIA".

La Comisión Mixta Argentino-Boliviana se reunirá el 27 de setiembre en La Paz para analizar todo lo relacionado a integración física y otras cuestiones.

El documento, sin embargo, alude a la comercialización de gas que importa Argentina. Se ha dicho que BOLIVIA ha reclamado un aumento en el precio. Al respecto, se dijo que se están efectuando negociaciones por otras vías.

La declaración dijo solamente que las empresas de Gas del Estado (Argentina) y Yacimientos Petrolíferos Fiscales Bolivianos se reunirán para considerar "las nuevas modalidades de comercialización".

Nueve asilados políticos de Argentina viajaron a Caracas

BUENOS AIRES, 8 (AP).- Nueve asilados políticos argentinos viajaron hoy a Caracas, entre ellos el ex diputado nacional peronista Santiago Díaz Ortiz, dijeron fuentes diplomáticas.

Díaz Ortiz estaba asilado en la Embajada de Venezuela y los restantes una familia de ocho miembros de apellido Gass- en la Embajada de Israel.

Asimismo, dos empresas estatales de ambos países llegaron a un acuerdo, para iniciar en setiembre la consideración de proyectos siderúrgicos conjuntos.

No hay ninguna posibilidad de lograr una tregua en Líbano

BEIRUT, 8 (AFP).- La guerra civil continuaba intensificándose violentamente hoy en el Líbano, mientras en el plano político el estancamiento era total: la ausencia de todo progreso ensombrecía aún más el futuro inmediato.

La batalla de Chekka -Norte del Líbano- que hoy entró en su quinto día consecutivo, prosegufa sin cuartel a pesar de las pérdidas estimadas como "importantes" por los propios bandos en pugna.

La batalla de Chekka se extendió a la mayor parte de las localidades costeras del Norte del Líbano, presentando en algunos lugares el aspecto de una guerra clásica, con intervención de tanques y artillería, combinados en los frentes montañosos con operaciones de guerrillas.

Por lo menos quince pueblos perdidos en los primeros días de la batalla, fueron recuperados hoy por las fuerzas de derecha luego de la gran ofensiva desatada el miércoles.

Según los comunicados militares difundidos hoy por radio Amchitt, contrada por los partidarios del Presidente Suleiman Frangie, los combates se desarrollaban en el interior mismo de Chekka y de Amiun, y en las vecindades de esas dos ciudades costeras del Norte del país.

Ocupada en junio último por las fuerzas palestino-progresistas, Chekka controla uno de los accesos que conducen a Zghorta, ciudad natal de Frangie y se halla a unos 15 kilómetros de Amchitt, sede de la emisora de los cristianos derechistas.

Ultimas de la noche

ASESINATO

ARGEL, 8 (AP) - Monseñor Gastón Marie Jacquier, Obispo Auxiliar católico de Argel, fue asesinado hoy en esta capital, anunció la oficina diocesana.

DEVALUACION

MONTEVIDEO, 8 (AFP) - El Banco Central devaluó hoy por undécima vez en el año el peso uruguayo al aumentar la cotización del dólar para el comercio exterior en un 2,05 por ciento.

BLOQUEO

MIAMI, 8 (AP) - Funcionarios del Partido Comunista norteamericano que visitan Cuba dijeron que se esforzarán porque finalice el bloqueo económico de los Estados Unidos a la isla, cuando regresen a su país.

COLERA

NAPOLES, 8 (AP) - Cinco funcionarios de Salud Pública y un ex jefe de la autoridad de puerto local fueron declarados hoy culpables de ser responsables de la epidemia de cólera de 1973, que provocó la muerte de 22 personas en la zona de Nápoles. A todos se les aplicó sentencias de prisión en suspenso.

EX CAMPAMENTO PALESTINO.- Nicosia 8 (AP).- Panorama de los alrededores del campamento de refugiados palestinos de Tal Zaatar, al Este de Beirut, asediado por fuerzas libanesas cristianas desde hace 17 días (Radiofoto AP).

La radio "La Voz de Palestina" acusó por su parte a las tropas de elite del Ejército sirio, de combatir junto a las fuerzas conservadoras.

Esas tropas, llamadas "Brigadas de Defensa" (Saraya al Difa a) son comandadas por el General Rifad al -Assad, hermano del Presidente Siria Hafez al Assad.

En los suburbios del Este de Beirut, el campamento palestino de Tall el Zaatar seguirá resistiendo hoy el embate cristiano-conservador, pero dispone permitido controlado por los palestino-progresistas se reducía cada vez más.

Sometido a ofrensivas cotidianas desde el 22 de junio pasado, Tall el Zaatar constituye el último bastion palestino-progresista implantado en territorio cristiano.

En el plano político, el fracaso de las negociaciones emprendidas entre los dirigentes del mundo árabe, llevó hoy a Kamal Jumblatt, líder de la izquierda libanesa, a revitalizar a sus compatriotas a realimentar esperanza alguna sobre un arreglo próximo del conflicto mediante tratativas políticas.

La misión de la Liga Arabe suspendió hoy sus actividades, a la espera de la próximaf reunión del Consejo de Ministros de esa organización.

Hassan Sabri el-Kholi, consejero político del Secretario General de la Liga Arabe Mahmud Riad, calificó esa "decisiva" a esa reunión, prevista en principio para el lunes próximo.

Obispos de Colombia critican al Congreso y Justicia de ese país

BOGOTA, 8 (AFP).- El Congreso colombiano carece de honestidad y la Justicia se dedica a prevaricar, acusó hoy abiertamente el Episcopado de este país.

El enjuiciamiento, el más severo y radical de todos los tiempos, se produjo en la asamblea general del Episcopado convocada en esta capital.

Los prelados pasaron revista a la situación general del país y discutieron problemas políticos, universitarios y económicos.

Refiriéndose a la universidad nacional (estatal, 25.000 alumnos) el Obispo Javier Naranjo señaló que la misma afronta una de sus peores crisis "debido a la intervención de profesores marxistas que han deformado la orientación de la juventud".

"El Congreso no es un ejemplo de honestidad en todos sus órdenes y aparece irrisorio que vaya a hacer la reforma de la Justicia", comentó Naranjo.

Ese concepto fue apoyado por el Obispo Darío Castrillón, quien aseguró que "en las cámaras colombianas no se busca sino el enriquecimiento y el goce personal".

Castrillón afirmó también que "la justicia se dedica a prevaricar", sin entrar en detalles. Al abordar el mismo punto, el Obispo Hernando Rojas apuntó que la inmoralidad afecta al país en todos los terrenos.

Mencionó que "conocidos delincuentes van a pasar vacaciones por dos o tres días a las cárceles y después quedan en libertad inexplicablemente".

Los prelados recomendaron prudencia en el manejo de la prosperidad derivada de la llamada bonanza cafetera, a fin de que ella "no se convierta en la danza de los millones y por ende en prostitución y desorden social".

El episcopado respaldó la iniciativa del Presidente de la República, Alfonso López Michelsen, de crear una Asamblea Constituyente, destinada a introducir reformas políticoadministrativas a nivel provincial y municipal.

Esa constituyente que suscitó ya discrepancias en sectores parlamentarios y políticos, se encargaría igualmente de reformar la justicia.

Padres Maryknoll analizan su actividad en el país

COCHABAMBA, 8 (PRESENCIA).- Con el propósito de evaluar la labor apostólica de los misioneros de los padres Maryknoll, en las tres diócesis y en el Vicariato a su cargo, tiene lugar la Asamblea General de los padres y hermanos Maryknoll , en la Casa Central de Maryknoll, en Cala-Cala.

La indicada reunión se realiza con la presencia de los arzobispos de La Paz, monseñor Jorge Manrique; de Cochabamba, monseñor Armando Gutiérrez Granier, de Santa Cruz, monseñor Luis Rodríguez; del Vicario Apostólico de Pando, Padre Tomás Bride; el Obispo Auxiliar de Santa Cruz, monseñor Carlos Brown. Asisten 47 sacerdotes y hermanos: de La Paz 10, de Cochabamba 15, de Santa Cruz 10, de Pando y Beni 14. Es de hacer notar la concurrencia , por primera vez, de dos misioneros laicos, casados, Frank y Josefina Cuda.

OBJETIVOS

El padre Eduardo Mannion, Coordinador Regional de Maryknoll, informó que los objetivos de la indicada Asamblea General son la evaluación de labor apostólica de los misioneros de Maryknoll, en las tres diócesis y el Vicariato, y también buscar nuevos métodos y campos de acción, para el mejor servicio al pueblo boliviano.

Entre los temas más importantes que trata la Asamblea General, señaló el de los ministerios laicos, comunicaciones sociales, desarrollo integral del ser humano, utilización de equipos móviles de educación, mediante el sistema llamado "asistemático".

Dijo que también están obligados a evaluar los padres su propio trabajo, a la luz de los objetivos de la Sociedad de Maryknoll.

ARZOBISPOS

El Padre Mannion indicó que es de suma importancia para la Asamblea la presencia de los arzobispos de La Paz, Cochabamba y Santa Cruz, en la reunión de mañana jueves, a horas 9, ya que tendrá la finalidad de coordinar y planear el trabajo apostólico y otras actividades de la comunidad Maryknoll, en sus respectivas diócesis.

Refiriéndose a otros aspectos el padre Eduardo Mannion dijo que los padres Maryknoll administran, cuidan y velan por el progreso y bienestar de 17 parroquias esparcidas en todo el país.

ASAMBLEA GENERAL.- Una vista de la asamblea general que realizan en Cochabamba los Padres Maryknoll con la participación de 47 sacerdotes y hermanos.

Instituciones potosinas defiend su parecer sobre el cerro Pah

POTOSI, 8 (PRESENCIA) .- La totalidad de las instituciones potosinas emitieron una declaración en torno al problema de límites surgido con el Departamento de Oruro, a raíz de los yacimientos de piedra caliza que posee el Cerro Pahua.

La Declaración de las instituciones de la Villa Imperial, denominada "Declaración de Potosí", expresa:

"Las instituciones cívicas, culturales, docentes, industriales, sociales, deportivas, estudiantiles, en actual vigencia en la ciudad de Potosí, analizando serenamente el desarrollo de los acontecimientos que afectan al normal desenvolvimiento socio-económico del Departamento más laborioso de la República y tomando plena información de los sucesos registrados en las zonas comprendidas en las provincias Antonio Quijarro, y Abaroa, de los Departamentos de Potosí, y Oruro, a raíz de la ubicación del Cerro Pahua, creen de su deber fijar su posición , no sin antes dejar de mencionar que, el pueblo potosino ha demostrado, en el curso de su itinerario histórico un alto sentido de responsabilidad, acorde con su intransferible tradición de desprendimiento, que en sus mejores alcances originó la creación de nuevos departamentos en el mosaico político de Bolivia, así esa conducta de comprensión y lealtad haya enervado su propia seguridad territorial.

"En mérito a lo expuesto y, manteniendo el natural postulado de cuidar el prestigio y la integridad de la Villa Imperial y de sus sacrificadas provincias, defendiendo con altivez y patriotismo la herencia del prestigio, para vigorizar el porvenir,

DECLARAN:

1ro.- Subrayar su profunda preocupación por l producid tecimientos región limítrofe con el Departamento de Oru tando a las autorida Nación, a contrib solución positiva neutralizando las impertinentes de núcle ves al aliento de co amenazas.

2do.- Dejar estab intención de defende trimonio territorial permanentemente dentro de los límites formen las leyes norm la materia.

3ro.- Convocar a bolivianista de sus her Departamento de Ori orientar sus esfuerz plano de la serenid diálogo, superando así torno a este y otros p de las actitudes de disc letal y excluyente.

4to.- Instruir la vi reuniones permanente fuerzas palpitantes d tosinidad, para analizar y tomar deci torno a este y otros p de su particular incun

La anterior Decla Potosí, está fechada en y lleva decenas de f

Terminaron local de posta sanitaria para Masicurí

MASICURI-VALLEGRAN DE, 8 (PRESENCIA).- Los trabajos en la moderna posta sanitaria han sido concluidos recientemente; la obra fue iniciada por el padre Pedro Clark y secundada con trabajos de los pobladores de esta localidad y de zonas adyacentes.

El nuevo local será el único, en el sur de la provincia Vallegrande, que sirva para atender a la población rural de esa zona, especialmente la niñez que es la más abandonada, pese a que toda la región viene poblándose como consecuencia de la construcción del camino carretero Vallegrande-Masicurí-Río Grande-Ipitá.

Durante la entrega, el corregidor de Masicurí, Nicolás Robles, agradeció el valioso aporte a la salud de parte de la orden religiosa Redentorista y dijo mayor atención a la salud por parte de autoridades sanitarias de Vallegrande, especialmente del Hospital "Señor de Malta", quienes muy poco atienden a estas regiones. Indicó que se han presentado casos de enfermedad o accidente y han muerto por falta de primeros auxilios. ahora confiamos que con nuestra posta Sanitaria, Masicurí y otras zonas pobladas del sur solucionarán en gran parte el problema de la salud, siempre y cuando se les dote de una enfermera y un sanitario para atender esa región abandonada.

El nuevo local consta de 6 dependencias, falta equiparlas convenientemente para su funcionamiento, inclusive se puede ampliar y dotar de camas para casos de emergencia. Es importante mayor control de enfermedades tropicales de la zona, especialmente de los niños que nunca han recibido atención médica o dental. La población rural de la provincia Vallegrande está calculada en unas 3.500 a 4.000 personas, total que cada año va en constante aumento.

Entre las autoridades que visitaron la zona e hicieron entrega de esta posta sanitaria estaban su impulsor, el R.P. Pedro Mark; el Vicario de Vallegrande, R.P. Julio Terrazas, todos los sacerdotes y religiosos de la orden Redentorista y el director de Radio Yaguary, Osvaldo Vergara, este último desarrolla una destacada campaña en la región en bien de la salud y la educación.

Obreros denuncian malos tratos de dos empresarios

SANTA CRUZ, 8 (PRESENCIA).- Los coordinadores de la hilandería "Texersa", Basilio Saldías y Eloy Maceda, han denunciado ante las autoridades del trabajo de este distrito que los trabajadores de ese centro son objeto de malos tratos , ultrajes de palabra y medidas antiobreras, como rebaja de sueldo sin justificativo.

Acusan a los propietarios de "Texersa", Pedro Ventura (chileno) y Carlos Carbanay (argentino) de prepotencia y burlar las leyes laborales.

Autoridades laborales indicaron que habían sido citados anteriormente, pero no se dieron por aludidos y advirtieron que se podría recurrir a la fuerza pública para obligar a los dos propietarios a presentarse ente la Jefatura del Trabajo.

Servicio cultural de Francia entregó película sobre el carnaval de Oruro

ORURO, 8 (PRESENCIA).- El Servicio Cultural de la Embajada de Francia en nuestro país, hizo entrega de una copia de la película "Pachamama", que versa sobre motivos del carnaval de Oruro y parte del de Tarabuco, a la Alcaldía Municipal de esta ciudad.

La entrega estuvo a cargo del Presidente del Comité de la Alianza Francesa, Abel Ramos Sologuren, en presencia del Director de la Alianza Francesa de Oruro, François Pelle, autoridades departamentales y numerosa concurrencia. Recibió el film el Jefe de la Comuna, Enrique Miralles.

Ramos Sologuren, al depositar en manos de la autoridad edilicia la copia, dijo que, "en mérito al enorme interés que siempre ha tenido el gobierno y el pueblo francés por todo lo que es nuestro, dispuso se filmara, por intermedio de la Televisión Francesa, uno de los más fastuosos acontecimientos folklóricos de América Latina y cuyas raíces ancestrales se pierden en el tiempo y en el espacio, y cada vez despiertan más curiosidad por conseguir una explicación, sobre todo lo mitológico que encierran nuestras costumbres y creencias".

Señaló que el film se hacía llegar en calidad de donación, "especialmente como un testimonio de gratitud de los cientos de ciudadanos franceses que anualmente llegan a esta tierra de Oruro, ávidos de presenciar el impresionante antruejo". Agregó que es deseo de que la documental sirva, fundamentalmente, como valiosa fuente de información y estudio, para toda persona o institución que desea conocer algo sobre el Carnaval de Oruro.

El Alcalde Municipal agradeció la entrega, señalando que el film constituía un valioso documento sobre las ricas manifestaciones folklóricas de nuestra tierra, particularmente el famoso Carnaval, en cuya preparación y desarrollo participa todo el pueblo de Oruro.

El acto finalizó con la proyección de "Pachamama", filmada en excelente color. El carnaval, motivo de la película, es de hace cuatro años. Muestra, antes que el fastuoso despliegue de los grupos más lujosos y brillantes, algunas de las costumbres y ritos que motivan el famoso carnaval, con una interpretación un tanto personal de parte de los realizadores.

"MEDEA" tragedia

BALATAS "FRAS LE"

Seguriad y Garantía

En juegos preparados, rollos, tejas planchas, forros de embrague, para toda clase de vehículos y equipos petrolíferos.

Precios: los más bajos del país.

Compre en las principales casas del ramo

Distribuidor exclusivo para Bolivia:

PROMOTORA PAULISTA

LA PAZ.- Alto de la Alianza 626 - 2do. piso Ay. Manco Kapac 10 Tel. 20838 Casilla 2251

SANTA CRUZ.- Calle Warnes 32 Tel. 21166 Casilla 2173

Ingeniero Civil

Entidad descentralizada requiere Servicios de un INGENIERO CIVIL, pre rentemente con experiencia en Ingeni Sanitaria, registrado en la Sociedad Ingenieros de Bolivia.

Sueldo Mensual 6.800.oo $b., env Curriculum Vitae a Casilla 7956 La hasta el día 20 de julio del presente.

La Paz, julio 6 de 1976

Deudores morosos a la Firma "VELAMOR y CIA. LTDA." (Av. América Nº. 113)

1.- Aliaga Velarde Victor
2.- Alcón Ríos, Moisés
3.- Arteaga Montes de Oca, Santiago Alfonzo
4.- Alcázar de Suárez, Julia
5.- Arrieta Robles, José Oscar
6.- Aguilar Mariaca, Hugo Luciano
7.- Aranibar de Janco, Julia
8.- Aguilar Guzmán, Carlos
9.- Alcázar Botelho, Rigoberto
10.- Ayala Achá, Wilfredo
11.- Aguirre A. Vicente
12.- Apaza Mamani, Julio
13.- Bautista Limachi, Fáustino
14.- Bolivar Salas, Jorge
15.- Bejarano Rodríguez, Augusto Nelson
16.- Bustillos Nogales, Minor
17.- Bustillos Maldonado, Ramón
18.- Bravo Michel, Augusto
19.- Carrasco Castro, Jorge Alberto
20.- Cahuaya Choque, Justo
21.- Coca Villarreal, José
22.- Coya Ramos, Joaquín
23.- Cornejo Paye, Zenón
24.- Coronel Chuquimia, Pedro
25.- Carranza Fernández, Goltrán
26.- Cazas Peredez, Raúl
27.- Chejo Bernabé Francisco
28.- Chávez Cruz, Fernando
29.- Choque Vargas, Benedicto Brigido
30.- Díaz de Sánchez, Rita
31.- De Vargas, Lucy
32.- Espinoza S., Mario
33.- Escóbar Aira, Mario E.
34.- Flores Mancilla, Adolfo
35.- Flores Morales, Mario
36.- Flores Valda, Mario
37.- Gutiérrez, Feliz (Sombrerero)
38.- Gutiérrez Rocha, Edgar Alberto
39.- Gonzáles de Ramos, Delia Anna
40.- Guzmán Gonzáles, Victor
41.- Huanca Tintaya, Simón
42.- Huarina Sánchez, Rosendo Alfredo
43.- Huanca Quispe, José
44.- Huanca Aguilar, Justino
45.- Iturralde Suárez, Angel R.
46.- Jáuregui de Cabrera, Martha
47.- Lupa Flores, Rosa
48.- Lanza Arias, Julia
49.- Lavayen Echenique, Ricardo
50.- Larrea Machicado, Pastor
51.- Limachi Quispe, Daniel
52.- Lima Allpaz, Miriam Angela
53.- Miranda, Braulio (Bartos)
54.- Montes Montaño, Américo
55.- Mamani Guillermo (Harisa)
56.- Montoya Begazo, Victor
57.- Mujica Guillén, Felipe
58.- Mamani Limachi, Sinforoso
59.- Melgarejo Loza, Fortunato
60.- Mena Vélez, Antonio Alfredo
61.- Muguértegui Gallardo, David
62.- Nogales de Díaz, Emma
63.- Ockofler Quitanilla, Edgar
64.- Ossio Gutiérrez, José Oscar
65.- Pacheco Guzmán, Carlos
66.- Pérez Santos, Olimpia
67.- Paredez Salazar, Leandro Salomón
68.- Pérez Valda, Walter
69.- Pérez de Centellas, María del Carmen M.
70.- Pérez Macías, Celedonio
71.- Paucara Puma, Francisco
72.- Pereira Rosales, José F.
73.- Panozzo Torrico, Emilio
74.- Quiroga Vargas, René
75.- Quiroz Panozzo, José Luis
76.- Quispe, Alejo Macedonio
77.- Quisbert de Susaño, Cecilia
78.- Rodríguez Calle, Hugo
79.- Rada de la Peña, Humberto
80.- Romero Machicado, Rufino
81.- Romero Cejas, Cristóbal
82.- Rojas Estévez, Nicanor
83.- Ríos Rojas, Americano
84.- Suxo Montesinos, Leonardo
85.- Sánchez Salinas, Octavio
86.- Salamanca Peñaranda, Rosemary
87.- Salinas López, Juan .
88.- Talavera Iliánez, Abel
89.- Villamanca Limachi, Juan
90.- Vargas Cornejo, Victor
91.- Vargas de Orellana, Martha E.
92.- Velásquez Salas de Rodríguez, Olga
93.- Usquiano Aliaga, Ezequiel
94.- Yupanqui López, Bruño
95.- Zerain Mealla, Manuel
96.- Zárate Marca, Luciano
97.- Zenteno Eguinos, Julieta
98.- Bustillos Godoy, Fernando
99.- Feliciano Tarquino Condori
100.- Máximo Arquipa Ramos

La Paz, 7 de Julio de 1976

Servicio Nacional de Caminos

Convocatoria a Propuestas No 7/76

SEGUNDO LLAMAMIENTO

Por orden del señor Ministro de Transportes, Comunicaciones y Aeronáutica Civil, se invita a las firmas comerciales y/o importadoras legalmente inscritas en las Cámaras de Industria y Comercio, interesadas en la provisión de:

a. Repuestos para Motoniveladoras Galion Serie 118-B.

b. Repuestos para Motores "International UD-525

De acuerdo a Pliegos de Especificaciones que los interesados podrán retirar de la Gerencia Técnica de Equipos, previo pago de $b. 300.--.

Las propuestas deberán presentarse en sobre cerrado y lacrado, llenando todas las formalidades de Ley, acompañando Boleta de Garantía de seriedad de la propuesta de $b. 50.-- por el primer mil, más el cinco por mil del valor total de la propuesta, hasta horas 15.00 (TRES EN PUNTO DE LA TARDE) del día Viernes 13 de Agosto de 1976, en Secretaría de la Gerencia Técnica de Equipos del Servicio Nacional de Caminos, Av. 20 de Octubre Nº. 1829 (Planta Baja) .

GERENCIA TECNICA DE EQUIPOS DEL S.N.C.

En Santa Cruz: Un Hotel que brinda asesoramiento a los inversionistas

Es único en Bolivia, porque cuenta con una oficina especial dedicada a brindar asesoramiento técnico a los inversionistas grandes y pequeños que quieren hacer buenos negocios en Santa Cruz. Esta oficina de asesoramiento trabaja con la participación de profesionales especializados en distintas ramas afines al desarrollo.

***

Como una consecuencia más de la expansión económica boliviana, que con mayor empuje se nota en el Departamento de Santa Cruz, en los primeros días de este mes se abrió en la capital cruceña un nuevo hotel, el "Hotel Tauná", nombre chiquitano que en castellano quiere decir : ven acá.

La característica especial y única de este hotel, que lo hace sobresalir no sólo en Bolivia sino en toda Sudamérica, es que es el único hotel que tiene una oficina especialmente dedicada a brindar asesoramiento de diverso tipo para los hombres de negocios que se alojan en él. Por eso el Hotel Tauná se llama : un hotel para el hombre de negocios.

El propietario de este nuevo hotel, explica que la oficina de asesoramiento pretende facilitar a sus clientes, hombres de negocios en grande y en pequeño, todos los medios posibles para que realicen buenos contactos y buenas inversiones en Santa Cruz.

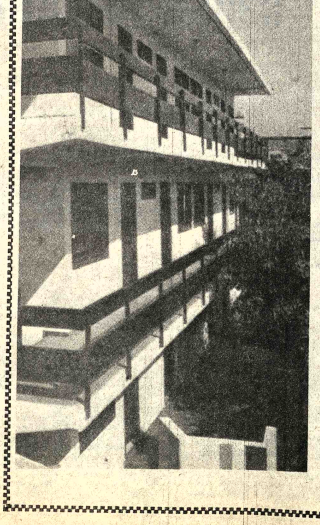

Bastará con que el hombre de negocios que llega al Hotel Tauná de Santa Cruz, explique el tipo de negocio en que está interesado, para que la oficina de asesoramiento del mismo hotel le ponga en contacto con las personas debidas en el momento oportuno, le realice estudios de inversión, proyectos de ingeniería, cálculos de costos, apoyo en materia de contabilidad y en gestiones administrativas, etc. etc..

Para cumplir con este vasto servicio especializado de asesoramiento y apoyo, la oficina cuenta con la participación de profesionales especialistas en diversas técnicas afines al desarrollo en todos sus aspectos.

Indudablemente una buena idea. Una buena iniciativa.

Sin lugar a dudas el Hotel Tauná ha de prestar un valioso servicio a muchos hombres de negocios que quieren hacer distintas inversiones en Santa Cruz —ya sean pequeñas o grandes—, y que precisan de una oficina así, en su mismo hotel, que lo contacte debidamente, le oriente, le asesore, le brinde apoyo indispensable en sus gestiones a distinto nivel, y hasta le pueda hacer en condiciones óptimas en estudio de costos, por ejemplo, o los planos para una construcción, o cualquier otro estudio o proyecto técnico.

Un hotel para el *hombre de negocios*

El hotel Tauná se terminó de construir, decorar y amoblar, recién a fines de junio. "Fue pensado y realizado para el hombre de negocios", dice su dueño

Está en el mismo centro comercial de Santa Cruz, muy cerca de los Bancos de instituciones técnicas cruceñas, de oficinas de la administración pública, y de los estudios de abogados, contadores y profesionales de distintas especialidades.

Tiene una capacidad para 34 camas, dispuestas en piezas individuales y dobles, con baño privado, los ambientes son cómodos, elegantes, modernos, bien decorados, con el moblaje totalmente nuevo. Todo es funcional, pensado para el hombre dinámico, para el hombre de negocios.

Los asistentes al Seminario de Hotelería realizado en Santa Cruz en el pasado mes de junio, visitaron el Hotel Tauná y opinaron que su propietario no sólo realizó un aporte a la infraestructura hotelera boliviana, sino que, aún más, supo también ubicarse en el tiempo oportuno del creciente desarrollo de Bolivia, brindando un hotel para quienes hacen la dinámica del progreso nacional : los hombres de negocios.

El Hotel Tauná está en la calle La Paz 67, teléfono 21788, Casilla 303 Santa Cruz.

Guía Profesional

Médicos

DR. ALFREDO RAMIREZ TORRICO
CIRUJANO UROLOGO
Estudios especialización Universidad de Chile.
Cirugía y enfermedades de riñones, vejiga, próstata, genitales, infertilidad, venéreas, etc.
Avenida Camacho 1377 Teléfonos 57219 - 64817
Consultas: Horas 14-19, sábados 10-12.

DR. GUILLERMO SUAREZ TEJADA
UROLOGO
Cirugía y enfermedades de riñones, vejiga, próstata, genitales, venéreas, etc., trastornos uro-genitales de la infancia.
Consultorio Mercado 996 esq. Yanacocha 4º. Piso. Horas: 18 a 20 p.m.

Dra. RUTH MAMDONADO BALLON
GINECOLOGIA
OBSTETRICIA
Prenatal. Partos. Esterilidad. Planificación familiar. Flujos vaginales, anormales. Hemorragias. Cirugía especializada.
Tumores mamarios. Prevención del Cáncer uterino.
CONSULTORIO: Mariscal Santa Cruz 1322 - TARDES 13.30-19.30.
Reservar hora: Teléfono 20049.

Dr. HARRY TRIGOSSO TAPIA
NEUROLOGA
ELECTROENCEFALOGRAFIA
España Brasil Italia
Enfermedades del Sistema Nervioso Epilepsias. Cefaleas. Parkinson, Vaculocerebrales, Alteraciones del Lenguaje, Enuresis, Neuromusculares. Ecuador 2052 Teléfonos 41109 - 82802 Favor reservar hora.

DR. FABIO PRADO BARRIENTOS
ENFERMEDADES DE PIEL
Hospital de Buenos Aires.- San Pablo Santiago de Chile. Eczemas - Alergias. Tiñas, Acne. Consultorio Edificio Casilla 306, piso oficina 201 (Loayza 250) Teléfono 36641. 16.30 adelante.

DR. SEGUNDO ORTEGA ALVARADO
GINECOLOGIA-OBSTETRICIA
ESPECIALIZACION UNIVERSIDAD DE CHILE.
Esterilidad, cáncer, hemorragias, ginecología pediátrica, planificación familiar, alto riesgo obstétrico, etc.
Atención 17.30 - 20.00
CONSULTORIO: Bolivar 616 esquina Plaza Murillo Telf. 42843 Domicilio 27339

ESPECIALIDADES: Av. Mariscal Santa Cruz 1280 (2º. piso) Telef. 52460.

DR. OSCAR BARREDA
Ginecólogo - Obstetra (Hs. 16-20) Domicilio: 20446.

Dr. FERNANDO ARMAZA AZCUI
Medicina interna (Hs. 15 - 17,30)
Domicilio: 65449.

LABORATORIO DE BACTERIOLOGIA ESPECIALIZADA

Dr. JUAN GUERRA MERCADO
(Catedrático de Microbiología)
Universidad de Londres, París, Río de Janeiro. Cultivos bacteriológicos y de hongos. Antibiogramas. Microbiología de alimentos. "Centro médico de Diagnóstico". Avenida 6 de Agosto 2404, esq. Belisario Salinas. Tel. 21280-20016 Reservar hora.

CONSULTORIO BARRIOS
Figueroa 788 (correo última Hora) Of. 10 Tel. 20049.

Dr. SIMON BARRIOS R.
Cuatro años de práctica en E.E.U.U.
Medicina Interna en general: Transplante de cabellos. Cirugía rejuvenecedera de la cara (arrugas faciales) Consultas de 16 a 18.

Dr. ENRIQUE BARRIOS R.
Especializado en Alemania
Cirugía del Bocio, Esófago, Estómago, Hígado y vías Biliares, Páncreas, Intestinos, Hernias, Várices, Mamas. Cirugía del Cáncer.
Consultas 17.30 a 19.30.

Dr. ARMANDO BARRIOS DELGADO
Anestesiólogo
English Spoken
Man Spricht Deutch

Dr. MARIO MENDEZ ELIAS
Especializado
Neurología y Neurocirugía Europa.
Enfermedades, cirugía del cerebro, médula, nervios, traumatismo cráneocerebral, vertebral. Epilepsia, Neuralgias, dolor por radiofrecuencia.
Edificio Venezuela. Capitán Ravelo 2070 primer piso, horas 16 a 17, teléfonos 82909 - 58075.

DR. ALBERTO MARIACA V.
MEDICO CIRUJANO
- Medicina interna Esp. Gastroenterología, estómago, intestinos, apéndice, hígado, vesícula biliar, páncreas, etc. Trastornos de la nutrición.
Consultorio Plaza Venezuela 3er piso (Edificio Sobima) Altos O.K. de horas 14 a 17 y de 19 a 20.30.
Teléfonos: Consultorio: 65178. Domicilio 23832.

...z. Bolivia, viernes 9 de julio de 1976

PRESENCIA

Director: Huáscar Cajías K.

Co -Director Gerente: Armando Mariaca V.

Jefe de Redacción: Mario Maldonado V.

Reiniciación de labores escolares

Debido a circunstancias por todos conocidas, se prolongó la vacación invernal en todos los colegios y escuelas del país. Se anuncia la reapertura con anticipación de todo el pueblo.

Han circulado, no obstante, rumores que queremos creer no se confirmarán, en sentido de que algunos grupos de estudiantes bullangueros, aunque de evidente minoría, se proponen provocar disturbios en distintos actos de solidaridad con los mineros y universitarios; cosa inexplicable, pues la huelga minera prácticamente había concluído y el paro de algunas universidades se debe a que el semestre fue clausurado prematurente por la huelga general indefinida decretada por los universitarios.

En el mundo actual, lleno de prisas y exigencias, el tiempo es verdaderamente oro, como reza el axioma clásico. Nadie puede darse el lujo de no hacer nada, ni siquiera mate su estudiante, porque la inercia perjudica el desarrollo del movimiento colectivo. Los países que más trabajan, donde reinan el orden y la paz social, son los que más progresan; a la inversa, aquellos en que priman los disturbios, los paros y el trabajo a desgano son los más rezagados. En Bolivia, que está ya en plan de dar los grandes pasos de arranque para el desarrollo, el estudio, el trabajo y el rendimiento de sus hijos son factores esenciales para la nación que podría alcanzar a un clima de madurez política y de evolución económica.

La escuela juega un rol decisivo en las naciones jóvenes. Es ella la que prepara las nuevas generaciones sobre las cuales descansará el futuro de la patria. Por lo mismo, existe un triple deber, para padres de familia, maestros y estudiantes, que están obligados a mantener la normalidad del año escolar evitando, por todos los medios, los paros, huelgas y alteraciones que causan grave daño al educando y a la educación pública.

Que la juventud es generosa, romántica, siempre dispuesta a levantarse por las causas que cree justas, es notorio y lógico. Se lo reconoce y se lo acepta. Pero toda rebeldía debe ser motivada, no desbordar de los límites de lo ecuánime y de lo ético. Los paros de una pretendida solidaridad, por ejemplo, aunque un caso inadmisible de solidaridad social. Caben las protestas, más no la suspensión de labores. Y en esto los estudiantes deberían adquirir plena conciencia de sus deberes para con sus familiares, con la patria y con su propio porvenir. No es con desórdenes ni con paros como crecen las naciones. Es a costa de disciplina y con estudio como se hacen fuertes los pueblos.

Si se pide reflexión a los estudiantes, para que abandonen la manida táctica del desorden callejero, con mayor razón se debe pedir a maestros y padres de familia que vigilen y sepan orientar a los niños, adolescentes y jóvenes, peregrinándolos para que abandonen los sistemas del desorden y entren por una nueva vía de paz, de orden, de armonía social, de amor al prójimo, consagrando todas sus energías al estudio y a la formación del carácter.

Precisamente porque el mundo soporta una ola de violencia, de criminalidad, de convulsión, los pueblos jóvenes como el nuestro, deben reaccionar contra esos gérmenes de disociación. Bolivia necesita, más que otros pueblos, de la unidad interna, del equilibrio social, del diálogo constructivo, del estudio y del trabajo redoblado para compensar la desventaja palpable de su subdesarrollo relativo. Sólo el estudio y el trabajo constante y disciplinado logrará la grandeza de la patria y, para ello, es preciso que tanto padres de familia, maestros como estudiantes, adquieran conciencia de su verdadero rol en los momentos por los que atraviesa la nación y el mundo entero.

Confiamos que tanto las autoridades, atendiendo lo que sea justo en los reclamos del estudiantado, como los padres de familia, los maestros y, sobre todo, los adolescentes del ciclo medio que liderizan al estudiantado no universitario, sabrán comprender y reflexionar sobre el tema, asumiendo las responsabilidades que la sociedad y la patria exigen de ellos.

El ideal de los pueblos es que sus estudiantes sean custodios de la paz social, símbolo de trabajo, moral y responsabilidad, ejemplo viviente de servicio a la comunidad y de preparación para el futuro.

Esperamos pues que todos los estudiantes del país lleven a un final feliz lo que falta del presente año y con esfuerzo y disciplina recuperen el tiempo perdido.

El Crédito Hipotecario de Bolivia

Por JOSE CRESPO GUTIERREZ

El 1º. de enero de 1870 y a iniciativa de los señores Lorenzo Claro y Enrique Meiggs, anteriormente fundadores del Banco Boliviano, se abrió el Crédito Hipotecario de Bolivia (que en el presente artículo designaremos como el Crédito). En 1872 se fundaba en Cobija, puerto de nuestro Litoral, el Banco Nacional de Bolivia, trasladado a La Paz en 1874 durante la Presidencia del General Agustín Morales y del Ministerio de Hacienda de Don Pedro García, independizándolo del Banco Nacional de Chile con sede principal en Valparaíso.

Hasta el año 1957 el Crédito tuvo una positiva trayectoria como institución de crédito territorial que promueve la movilización de la riqueza de las naciones, sirviendo eficientemente los intereses nacionales en el orden hipotecario, principalmente en el Departamento de La Paz, al satisfacer los requerimientos crediticios de largo término en favor de la agricultura y de una acelerada construcción urbana.

A raíz del proceso de estabilización monetaria definido por Decreto Ley de diciembre de 1956, se fue manifestando el Crédito graves dificultades, debido al traspaso obligado de 3.000 millones de Bolivianos de sus depósitos monetarios a los Servicios Cooperativos Americanos, efectuado al Departamento Bancario del Banco Central de Bolivia, que al 31 de diciembre de 1957 sufría un desencaje de 13.608 millones de Bolivianos. Es decir que el Crédito contribuyó a la salvación del Departamento Bancario del Banco Central de Bolivia con su propio sacrificio.

El 9 de octubre de 1960 la Superintendencia de Bancos se incautó del Crédito, sin permitir defensa alguna a sus accionistas, contraviniendo expresas disposiciones de la Ley General de Bancos y del Decreto Ley Nº 2718 de 19 de septiembre de 1951 promulgado por la H. Junta Militar de Gobierno de dicho año, que prohibe la clausura de los bancos que incurren en causales de liquidación, sin antes practicarse "un estudio previo de sus negocios" para poder lograr suministros de redescuento del Banco Central que permitan evitar su liquidación.

El 16 de octubre de 1960 y escasamente un mes y medio de su incautación, tuvo lugar en el Palacio de Gobierno una reunión presidida por el Presidente de la República, Dr. Víctor Paz Estenssoro y con la concurrencia del Gral. Alfredo Cuadros Sánchez, Ministro de Hacienda, del Lic. Eufronio Hinojosa, Presidente del Banco Central de Bolivia, del Sr. René Gómez García, Superintendente de Bancos, del Sr. George Clark representante del Fondo Monetario Internacional y del Lic. José Crespo Gutiérrez ex-Gerente del Crédito. En esta reunión, el Sr. George Clark, del Consejo Nacional de Estabilización Monetaria, manifestó al Señor Presidente de la República, que el Crédito podía disponer de toda la ayuda internacional para su rehabilitación. Y no podía ser de otra manera, ya que sus dificultades provenían de los ajustes monetarios precedentes y del traspaso obligatorios de sus depósitos al Banco Central, ordenados precisamente por el Consejo Nacional de Estabilización Monetaria.

El procedimiento de liquidación del Crédito seguido tanto por la Superintendencia de Bancos como por el Banco Central, en clara luces ilegal, obligó a los accionistas del Crédito a iniciar juicios en los tribunales de justicia, obteniendo de la Excma. Corte Suprema de Justicia, el fallo de 12 de mayo de 1970, confirmando el pronunciado por la Corte Superior de Distrito de La Paz el 12 de noviembre de 1968, que establece, definitivamente 1) que el Crédito subsiste como entidad jurídica y económica y 2) que la liquidación del señor Crespo Gutiérrez no debió practicarse tomando por base la liquidación del Consejo Nacional de Estabilización Monetaria de fecha de diciembre de 1960, siendo de advertir que sobre esta base de liquidación, el Crédito resulta ser acreedor del Banco Central por 2.496 millones de Bolivianos, en vez de deudor.

Habiéndose negado persistentemente el Banco Central a aceptar estos fallos judiciales y a aceptar reiteradas proposiciones de transacción, los accionistas del Crédito se vieron obligados a iniciar nuevos juicios en legítima defensa, demandando que judicialmente se practique la liquidación del sobregiro, se convoque a Junta General Extraordinaria de Accionistas en cumplimiento del Artículo 125 de la Ley General de Bancos y se anule el proceso de liquidación forzosa ordenada por la Superintendencia de Bancos en contravención al Decreto Ley Nº. 2718 de 19 de septiembre de 1951.

En 1968, habiendo pagado el Crédito todo su Pasivo, la Superintendencia de Bancos invitó a sus accionistas a que lo reabrieran, con la recomendación de un nuevo aporte de capital de giro que le permitiera eficiente actividad bancaria.

El Congreso Nacional de ese año se dirigió al Poder Ejecutivo mediante minutas de comunicación, recomendándole, igualmente, su inmediata reapertura. El 4 de noviembre de 1968 la H. Cámara de Senadores y el 29 de octubre de 1968, la H. Cámara de Diputados, fundada en que "esta decisión está de acuerdo a la sugerencia de la Superintendencia de Bancos".

Como es de conocimiento público, el Banco Central ha expropiado la casa del Crédito Nº. 343 de la calle Ayacucho frente al cine Scala, demoliéndola para ampliar sus propias dependencias, tomando en cuenta sólo valor catastral y depositando a la orden del juez de la causa la suma de $b. 636.276, siendo así que este valor real excede hoy en día de $b. 3.150.000 vale decir 5 veces más.

En el juicio contencioso administrativo de expropiación, lamentablemente la Excma. Corte Suprema de Justicia ha negado personería a los accionistas del Crédito, en contradicción a lo que ella misma resolvió en su auto supremo de 12 de mayo de 1970.

Ahora el Banco Central pretende restituir el terreno de 748 m2 ubicado en la Av. Mariscal Santa Cruz al lado del Edificio Esperanza sobre la base de $b. 6.300.000--, desconociendo el derecho de propiedad del Crédito, mediante la intervención de su Departamento de Fiscalización que al haber sustituido a la Superintendencia de Bancos, pretende actuar al Banco Central en juez de su propia causa.

La tremenda situación de injusticia a que se ve sometido el Crédito y sin posibilidad alguna de defensa por negársele personería, es conocida de los directivos y ejecutivos de los bancos Boliviano Americano, Hipotecario Nacional, de La Paz S.A. y de la Vivienda SAM.

Por su parte, el Banco Nacional de Bolivia, que en la inauguración de su nuevo edificio recalcó por una legislación de excepción en favor de la banca nacional, los intereses, en principio, en incorporar al Crédito, en base a la correcta aplicación del Artículo 44 de la Decisión 24 del Acuerdo de Cartagena, que permite a los países miembros y en defensa de sus propios intereses, adoptar las medidas correspondientes y relativas, en materia de tratamiento a la inversión extranjera en bancos y seguros.

Estas informaciones y advertencias han sido tomadas en consideración de la Unión de Bancos Bolivianos, que actualmente alienta a los bancos comerciales miembros, para que ahran sus secciones hipotecarias y que proyecta la instalación de una Bolsa o Bolsín para canalizar las operaciones de nuestro Mercado Nacional de dinero y capitales.

Todo esto ocurre en momentos en que la International Finance Corporation (IFC) (filial norteamericana del Banco Mundial) suscribe acciones del Banco Hipotecario Nacional y del Banco Industrial S.A. (BISA) por 500 mil dólares y les otorga cuantiosos créditos de tipo concesionario, importante forma de operación que fue propuesta ya en 1968 para el proyectado Banco de la Construcción S.A., iniciativa del Ministerio de Defensa Nacional, con capital autorizado de 2 millones de dólares a cubrirse con aportes nacionales de 1.200.000 dólares y de 800.000 dólares de la International Finance Corporation (IFC) informal gestión realizada en La Paz con el Señor José Fogelgeiro, funcionario del BIRF (Banco Mundial).

Si hoy en día, el Ministerio de Defensa Nacional y el Comando Conjunto de las FF.AA. de la Nación, con los cuales se han tomado los contactos iniciales correspondientes, definen favorablemente la formación de un gran banco de fomento al desarrollo, dispondrían para el efecto de este capital base de los 3.000.000 dólares del Crédito, por transferencia a título gratuito que les haría el Banco Central, previo pago que éste efectuaría del valor de las acciones del Crédito a sus legítimos tenedores, entre los cuales se encuentra el mismo Banco Central.En esta forma terminarían las incautaciones que tanto daño hacen a la imagen del país en lo interno y externo, dando paso a una política bancaria valorizadora de nuestros recursos internos, para lograr la consolidación de nuestro Mercado Nacional de dinero y capitales. La operación se realizaría alternativamente, ya sea creando una poderosa institución bancaria privada o revistiendo al Banco de la Vivienda SAM:

Llegó la hora de las grandes decisiones a promoción de las FF.AA. de la Nación, para convertir al Crédito en un gran banco de fomento al desarrollo, respetando los supremos intereses nacionales y contribuyendo al redescuento adicional de nuestro Mercado Nacional de dinero y capitales, con objeto de sustentar al Plan Económico Quinquenal, en cumplimiento de la política administrativa del Supremo Gobierno, sintetizada en las siguientes palabras del Señor Ministro de Finanzas:

"Si concretamos el 10% de nuestros ahorros internos con la ayuda exterior, nuestra economía estaría creciendo a un ritmo de un 7% anual".

Demos fiel cumplimiento a la recomendación del Excmo. Señor Presidente de la República, General Don Hugo Banzer Suárez, de hacer más de los otros, para la apertura, rehabilitación y recapitalización del Crédito Hipotecario de Bolivia, como entidad financiera puesta al servicio del desarrollo nacional con soberanía.

La paz del Chaco II

Por el My. (r) ALFONSO ARANA GANDARIAS

-II-

De acuerdo al resumen de las actas principales (1ª. y 7ª.) toda la Delegación Boliviana a la Conferencia de Paz, estuvo de acuerdo en la tregua. Hay que reafirmar que todos los delegados sin excepción alguno se opusieron por la paz. Se ha dicho que el caudillo don Bautista Saavedra no estuvo de acuerdo. Esto no es verdad. Por lo que luchó don Bautista Saavedra fue por garantías para el arbitraje, que no se desconociera el Compromiso y el Protocolo del 12 de junio de 1935, que puso fin a las hostilidades con su Artículo 3º., como ya he dicho al principio de esta nota. El indicado artículo lo establece de manera inconfundible.

El Consejo de Ministros aprobó el Protocolo por unanimidad y en el Congreso solo se registró un sólo voto en contra.

Aún cuando no hubiera existido la unanimidad que hubo en la delegación, qué era lo que le correspondía hacer al Canciller en vista del alarmante informe del General Angel Rodríguez? Un estadista tiene que escuchar la opinión del militar, pues este es el que tiene el instrumento para la decisión.

El Secretario de la Delegación, Este meritorio e inteligente ciudadano fue sacrificado por la baja pasión política el 20 de Noviembre de 1944 en Chuspipata. Su muerte fue muy sentida en todo Bolivia que perdió a un preclaro hombre de Estado y magnífico orador parlamentario.

El Dr. Tomás Manuel Elío por su actuación en la paz del Chaco, se colocó entre los más grandes diplomáticos que ha dado la Patria. Su sitio está al lado de los Olañeta, Bustillos, Quijarro, Fernández Alonso, Sánchez Bustamante, Casto Rojas, Costa du Rels, Ostria Gutiérrez y José María Escalier. Jurista eminente y de los mejores parlamentarios que actuaron en los congresos nacionales. Recibió honrosa designación como Secretario; Roberto Jordán Pando, Convencional Secretario; Jesús Lijerón Rodríguez, Antonio Landívar Zambrana, ambos también Convencionales Secretarios.

Los Ministros del Presidente Busch en aquel solemne acto de la promulgación de la Constitución de 1938, Eduardo Arze Quiroga, Gabriel Gosálvez, Eduardo Díez de Medina, Vicente Mendoza López, Felipe N. Rivera, Enrique Baldivieso, Salinas Aramayo, Cnl. Walter Méndez, Dionisio Foianini, Vicente Leyton, Bernardo Navajas Trigo y Antenor Zelada.

Se puede decir que el Ministro Gosálvez fue uno de los más importantes colaboradores del Presidente Busch, quien, durante su período le colaboró con enorme decisión de grande y honesto estadista nacional. También tuvo Dionisio Foianini gran importancia durante el mencionado período, pues este Ministro fue quien sugirió al Presidente Busch y a su Gabinete ministerial, la expulsión de la empresa norteamericana STANDARD OIL COMPANY.

Otro de aquellos Ministros que dieron realce fue Herman Antelo Vaca Diez, quien consiguió en aquella época un alto progreso en las funciones educativas de colegios y escuelas de la República.

Otra de las importantes obras realizadas en aquella época, fue el "Código del Petróleo" promulgada el 12 de noviembre de 1938, sancionada anteriormente por la Convención Nacional, en la cual se autorizó al Poder Ejecutivo negociar y colocar uno o varios empréstitos hasta el monto de CIEN MILLONES DE DOLARES o su equivalente en moneda boliviana, con destino a servicios de Educación Defensa Nacional, Obras Públicas y de Comunicaciones, incremento de la industria del petróleo, operaciones que sean necesarias para regular la economía y las finanzas nacionales y, especialmente, para la construcción de los ferrocarriles Sucre-Camiri, Yilavila-Santa Cruz, Yacuiba-Santa Cruz, Oruro-Tarija-Potosí; y Corumbá-Santa Cruz.

Es lamentable, sin embargo, que la mayor parte de estos programas no se hubieran efectuado como era de esperar en su mayor parte, por no decir en su totalidad, pues ocurrió casi lo mismo con el proyectado ferrocarril de La Paz a los Yungas, cuyos trabajos fueron iniciados el año de 1912, durante el período del Presidente Ismael Montes.

En este caso resultó peor que en los anteriores, pues llegaron a tenderse los rieles del Ferrocarril de La Paz a los Yungas, sólo hasta Unduavi, con una pequeña prolongación realizada durante la Presidencia del jurisconsulto don Tomás Monje Gutiérrez.

Posteriormente y por disposición de otro mandatario ya fallecido, dichos rieles fueron levantados para trasladarlos a otra obra que debía efectuarse entre Cochabamba y Santa Cruz. Empero, tampoco se realizó esta obra, pues los rieles destinados desde Cochabamba, sólo llegaron hasta la localidad de Aiquile, en la cual quedaron anclados.

Esto nos demuestra que los frecuentes cambios de Gobierno producidos en años anteriores resultan perjudiciales para el progreso de la Nación, pues la lenidad en obras significa para el Estado y para el pueblo todo de Bolivia, un retroceso en vez de aligerar el desarrollo.

En la misma fecha ya mencionada de 12 de noviembre de 1938, también promulgó el Presidente Busch la Ley sancionada por el Congreso Nacional, por la cual se determinó que del remanente de los MIL MILLONES DE BOLIVIANOS, cedidos por el Banco Central de Bolivia a la Corporación del Departamento de Potosí, en la cantidad de CATORCE MILLONES DE BOLIVIANOS, se hiciera una distribución proporcional para la ejecución de diferentes obras en las provincias de Chayanta, Quijarro, Linares, Nor Chichas, Bustillo, Nor Lípez, Sud Lípez, Sudeste, Chichas, Charcas, Sur Chichas y Frías.

A pesar del tiempo transcurrido desde 1938 hasta este nuestro año de 1976, resultaría interesante que los brillantes historiadores del Departamento de Potosí, hagan conocer a la opinión pública no sólo del mencionado Departamento, sino de la Nación toda, cuál será importante hacer conocer los resultados de las investigaciones que al respecto se hubieran efectuado por nuestros colegas de aquel importante Departamento de la Imperial Villa de Potosí.

En 1938, el Presidente Busch consideró la conveniencia de proyectar el Presupuesto de la Nación para el período financiero del año siguiente, 1939, el cual fue enviado a la Convención Nacional con un total de ingresos y egresos de la cantidad global de TRECIENTOS MILLONES, SESCIENTOS SESENTA Y NUEVE MIL OCHOCIENTOS CINCUENTA Y SEIS BOLIVIANOS.

El fracaso metal-mecánico en Bolivia (VI)

por JUAN PEREIRA FIORILO

-VI-

Con los antecedentes dados el comentario anterior, in- e evaluar las razones del caso metal-mecánico en ro país, pero con una ex- bición previa sobre el proce- iento que se siguió para la bación de la propuesta de la del Acuerdo de Car- gena.

La forma como se actuó de mayo de 1972 fue la iente:

a) Recibida la propuesta, se vocó a la Comisión Metal- ánica nacional integrada representantes de los isterios de Industria, Obras licas, Finanzas, Defensa, zas Armadas, Corporación viana de Fomento, COMI- n Cámara de Industrias, ara de Comercio y otros organismos, los mismos que enzaron a estudiar la puesta y examinar si era o no alizable para el país.

b) Esta Comisión nacional, lo que el Secretario de ación está obligado por a convocar en forma limi- todos sus alcances el oyecto de propuesta;

c) Con los primeros in- mes concretos, los delegados Bolivia, en el campo técnico, aron continuamente, a Lima reuniones de trabajo, para minar ya en el ámbito an- o, las modificaciones que de- introducirse a la propuesta la Junta del Acuerdo de tagena.

d) Con los acuerdos adop- os, también a nivel andino, se hizo las "instrucciones" al ispacho para el país, negocie en Lima y estas instrucciones" con carácter vio se ponían en cimiento de los Ministros de stado , para que, en un plazo terminado den a conocer su iterio desfavorable, en la otesis de que estuviesen en acuerdo con la misma;

e) No existiendo ninguna osición de los Ministerios écnicos, se me impartió las instrucciones" correspondientes para defender los puntos e bista bolivianos, en el plano e negociación política.

f) Intencionalmente el actual Secretario de Integración arguye que aceptó la división del rubro de triconos, para que fueren los petroleros en favor de Bolivia y los mineros que se otorga a Chile. Eso arguyo porque efectivamente se hace esta división , pero se nos compensa con otras asignaciones. Pero, dentro de esas negociaciones técnico-políticas, los países que quedaron perjudicados, por amputárseles asignaciones y especialmente aceptar que sean compartidas, fueron especialmente, Perú, Colombia, y Chile, para que, después de aceptar transacionalmente las mismas, pudiese aprobarse la Decisión 57

"por consenso o sea sin acudir, como tradicionalmente se hace, a una votación, a ésta última, que jamás ha acudido la Comisión del Acuerdo de Cartagena, y a la que siempre está queriendo impulsar Chile, con el respaldo boliviano, que resulta convirtiéndose en un títere, pues, en la Decisión se sobre rubros para seleccionar los productos que deben ser fabricados dentro del programa, industrias mismas. El amperaje y voltaje reclamado ya había sido utilizado por industrias ya ESTENTES en los países andinos consiguentemente, el programa industrial NO PUEDE SOBREPASARSE EN LA DETERMINACION DE PRODUCTOS, por sobre los que están seleccionados.

i) La fabricación metal-mecánica boliviana, integrada por representantes de todos los Ministerios antes citados y aún de la misma Facultad para examinaron la propuesta de la Junta. La falla sobre "tensiones" debe atribuirse primero a la Junta del Acuerdo de Cartagena, que propuso ello y en segundo lugar a los ingenieros bolivianos que actuaron en nuestro país analizando la propuesta. Mi humilde persona, como abogado y doctor en ciencias económicas, tiene que reconocer su total ignorancia sobre estos problemas técnicos. Sería como si yo fuese experto en negocios de harina siendo así que nunca ni he sido comerciante en ese sector. Es autoridad que defina este tipo de política de compras y ventas...

j) También atribuyo a ignorancia mío párrafo donde anota el actual Secretario de Integración: "En el caso de triconos, se aceptó la asignación de un producto (triconos para uso petrolero), sin que se tenga una clara definición técnica ni una diferenciación con aquellos para uso minero, asignado a otro País Miembro". Aquí quedo perplejo. Para mí o cualquier persona con mediana lógica, una cosa es petroleo y otra minería. La perforación de roca minera o la de pozos petroleros requiere maquinaria especializada. Eso tiene por consiguiente Bolivia, con los triconos petroleros y Chile con los mineros. En Bolivia se ha instalado la fábrica, para la producción de triconos petroleros. Se arguye que "casi" son similares a los mineros. En éste caso, ¿por qué la empresa del señor Mario Calderón Rocabado

Pasa a la página 14

Aclarando conceptos

Iglesia y Justicia (II)

La Segunda Conferencia General del Episcopado Latinoamericano (1968), aplicando el Concilio Vaticano II a nuestro continente, tiene una gran proyección en el campo de la acción social.

Esta vez nos detendremos en nuevas orientaciones del Documento "Justicia". **Libertad y participación en las estructuras intermedias.**

En las comunidades nacionales, "toda la población, muy especialmente las clases populares, han de tener, a través de estructuras territoriales y funcionales, una participación receptiva y activa, creadora y decisiva, en la construcción de una sociedad".

"Esas estructuras intermedias entre la persona y el estado deben ser organizadas libremente, sin indebida intervención de la autoridad o de grupos dominantes, en vistas a su desarrollo y su participación concreta en la realización del bien común total." (n.7)

"Pensamos muy especialmente en.... el sector campesino y obrero. Ellos, en su mayoría, sufren ansias y se esfuerzan por un cambio que humanice y dignifique su trabajo" (n.9)

Empresas y economía.

"..El sistema empresarial latinoamericano y, por él, la economía actual, responden a una concepción errónea sobre el derecho de propiedad y los medios de producción y sobre la finalidad misma de la economía...Una persona o grupo de personas no pueden ser propiedad de un individuo, de una sociedad o de un Estado.." (n.10)

"Con la lucidez que surge del conocimiento del hombre y de sus aspiraciones, debemos reafirmar el papel decisivo que le corresponde a la dirección de las más modernas técnicas de producción, ni los planes económicos, estarán eficazmente al servicio del hombre, si los trabajadores... no son incorporados con toda la proyección de su ser humano, mediante la activa participación de todos en la gestión de la empresa, según formas que habrá que determinar con acierto" (Vaticano II), y en los niveles de la macroeconomía, decisivos en el ámbito nacional e internacional" (n.11)

Organización de los trabajadores

"Por ello, la organización sindical campesina y obrera, a la que los trabajadores tienen derecho, deberá adquirir suficiente fuerza y presencia en la estructura intermedia profesional.... para ejercer el derecho de representación y participación en los niveles de la programación y de la comercialización... Deberán ejercer su derecho de estar representados, también en los niveles políticos, sociales y económicos, donde se toman las decisiones que se refieren a su bienestar." (n.12)

"La autoridad pública tiene la misión de propiciar y fortalecer la creación de mecanismos de participación y de legítima representación de la población..." (n.16)

Ante estas ideas de nuestros Obispos, nos preguntamos: ¿con qué empeño estamos trabajando por un sistema sindical que influya donde se toman las decisiones del bien común?

CUERPO DOCENTE DE ISET.
Cochabamba, julio 1976.

Calidad del agua potable en la ciudad de La Paz

POR RENE GUACHALLA HURTADO

Se debe hacer una diferencia entre agua cruda y agua potable, de acuerdo a los conceptos técnicos que se tiene en Ingeniería Sanitaria. Esta base claramente técnica que se desarrolla en las grandes metrópolis, pudo definir los puntos básicos en el año 1964 con la ayuda técnica del Gobierno de la República Federal de Alemania—Ingeniería Global Programa Plan Maestro de Agua Potable para la ciudad de La Paz— después de 50 años que no existió ninguna planificación de suministro de agua potable a la población.

Este estudio dio claramente los delineamientos técnicos que prescribe la Organización Mundial de la Salud con parámetros claros desde el punto de vista de calidad físico, químico y bacteriológico de agua potable, que se debe suministrar a una metrópoli como es nuestra, la primera ciudad de Bolivia.

Con anterioridad a que SAMAPA ejecute el Proyecto de la Primera Etapa — mejoramiento de la calidad del agua potable para la ciudad de La Paz—, existía el caso de la abastecía de agua por sistemas aislados de suministro, sin ningun principio técnico de potabilización. Aquí vale la pena recordar los sufrimientos que tenía la población de nuestra ciudad por la deficiente calidad de agua, que no se la podía llamar "potable".

La Planta de Tratamiento Antigua de Achachicala, construida en el año 1930, estaba diseñada para potabilizar solamente 200 m3. de agua por hora, cuando las exigencias y necesidades de la población alcanzaban a 600 m3. de agua por hora en la década del año 1960. Esto refleja claramente que no existía potabilización en la poca capacidad de dotación que se tenía, era una mezcla con el agua cruda.

Por otro lado si recordamos el suministro de agua potable a la zona de Miraflores, ésta era a través de una planta que en ningun momento se la podía considerar de tratamiento! Caiconi, con una dosificación manual de alumbre y cal sin dosificación de cloro; la zona de Calacoto se abastecía por aguas captadas del río Irpavi con bombeo deficiente para la cantidad de pobiación que requería este servicio y que tuvo que realizar mediante pozos individuales por medio de bombeos para un suministro de agua cruda.

Los famosos sistemas aislados, para la población ubicada en el cordón de la ciudad —por la explosión urbana que se tuvo— y aprobados por la H. Alcaldía Municipal, con suministros hasta en domicilio, significó para el Estado y para el pueblo todo de Bolivia, un retroceso en vez de aligerar el desarrollo.

En la misma fecha ya mencionada de 12 de noviembre de 1938, también promulgó el Presidente Busch la Ley sancionada por el Congreso Nacional, por la cual se determinó que del remanente de los MIL MILLONES DE BOLIVIANOS, cedidos por el Banco Central de Bolivia a la Corporación del Departamento de Potosí, en la cantidad de CATORCE MILLONES DE BOLIVIANOS, se hiciera una distribución proporcional para la ejecución de diferentes obras en las provincias de Chayanta, Quijarro, Linares, Nor Chichas, Bustillo, Nor Lípez, Sudeste, Chichas, Charcas, Sur Chichas y Frías.

A pesar del tiempo transcurrido desde 1938 hasta este nuestro año de 1976, resultaría interesante que los brillantes historiadores del Departamento de Potosí, hagan conocer a la opinión pública no sólo del mencionado Departamento, sino de la Nación toda, cuál será importante hacer conocer los resultados de las investigaciones que al respecto se hubieran efectuado por nuestros colegas de aquel importante Departamento de la Imperial Villa de Potosí.

En 1938, el Presidente Busch consideró la conveniencia de proyectar el Presupuesto de la Nación para el período financiero del año siguiente, 1939, el cual fue enviado a la Convención Nacional con un total de ingresos y egresos de la cantidad global de TRECIENTOS MILLONES, SESCIENTOS SESENTA Y NUEVE MIL OCHOCIENTOS CINCUENTA Y SEIS BOLIVIANOS.

Actos económicos del Presidente G. Busch

Por VICTOR SANTA CRUZ

Poco tiempo después de haber ascendido a la Presidencia de la República el Coronel German Busch promulgó la Ley sancionada por la Convención Nacional, en la cual se autorizó a la Prefectura del Departamento de La Paz, contratar total o parcialmente, con cualquier entidad nacional o extranjera, un empréstito hasta la suma de OCHO millones de bolivianos, con un interés máximo del cinco por ciento, y la amortización acumulativa del cuatro por ciento, con destino a la reconstrucción y conservación de caminos, para lo cual el altiplano del Departamento de La Paz, entre las que se encuentra el camino de La Paz a Tiquina y Copacabana, como también a la localidad de Achacachi, de la provincia Omasuyos.

En las mencionadas obras se realizaron otras obras camineras, hasta la localidad de Sorata, provincia Larecaja, y varios otros centros de producción y de turismo.

La Prefectura Departamental de esa época efectuó varias camineras, las mismas que se ejecutaron en algunas provincias altiplánicas del Departamento de La Paz, entre las que se encuentra el camino de La Paz a Tiquina y Copacabana, como también a la localidad de Achacachi, de la provincia Omasuyos.

En las mencionadas obras se realizaron otras obras caminerales hasta la localidad de Sorata, provincia Larecaja, y varios otros centros de producción y de turismo.

Empero, ya no con carácter localista, sino con un aspecto de gran importancia, como fue la de la promulgación por el Presidente Busch, de la Ley sancionada por la Convención Nacional, que determinó en su sesión de clausura el Poder Ejecutivo jurara la nueva CONSTITUCION POLITICA DEL ESTADO.

Esta nueva Constitución fue una más de las varias que fueron promulgadas por varios de los gobiernos de turno que hubo en el siglo pasado y en algunos otros de nuestro siglo XX, el cual terminará en el próximo año DOS MIL y al cual sólo llegarán a conocerlo las nuevas generaciones de BOLIVIA y del mundo todo.

La nueva Constitución, promulgada el 30 de octubre de 1938, tuvo las firmas del Presidente Busch, del Vicepresidente Enrique Baldivieso, y de los, ciudadanos Reno Riveren, Presidente de dicha Convención; Alfredo Mollinedo, primer Vicepresidente; Augusto Guzmán, segundo Vicepresidente; Roberto Jordán Pando, Convencional Secretario; Jesús Lijerón Rodríguez, Antonio Landívar Zambrana, ambos también Convencionales Secretarios.

Los Ministros del Presidente Busch en aquel solemne acto de la promulgación de la Constitución de 1938, Eduardo Arze Quiroga, Gabriel Gosálvez, Eduardo Díez de Medina, Vicente Mendoza López, Felipe N. Rivera, Enrique Baldivieso, Salinas Aramayo, Cnl. Walter Méndez, Dionisio Foianini, Vicente Leyton, Bernardo Navajas Trigo y Antenor Zelada.

Se puede decir que el Ministro Gosálvez fue uno de los más importantes colaboradores del Presidente Busch, quien, durante su período le colaboró con enorme decisión de grande y honesto estadista nacional. También tuvo Dionisio Foianini gran importancia durante el mencionado período, pues este Ministro fue quien sugirió al Presidente Busch y a su Gabinete ministerial, la expulsión de la empresa norteamericana STANDARD OIL COMPANY.

Otro de aquellos Ministros que dieron realce fue Herman Antelo Vaca Diez, quien consiguió en aquella época un alto progreso en las funciones educativas de colegios y escuelas de la República.

Otra de las importantes obras realizadas en aquella época, fue el "Código del Petróleo" promulgada el 12 de noviembre de 1938, sancionada anteriormente por la Convención Nacional, en la cual se autorizó al Poder Ejecutivo negociar y colocar uno o varios empréstitos hasta el monto de CIEN MILLONES DE DOLARES o su equivalente en moneda boliviana, con destino a servicios de Educación Defensa Nacional, Obras Públicas y de Comunicaciones, incremento de la industria del petróleo, operaciones que sean necesarias para regular la economía y las finanzas nacionales y, especialmente, para la construcción de los ferrocarriles Sucre-Camiri, Yilavila-Santa Cruz, Yacuiba-Santa Cruz, Oruro-Tarija-Potosí; y Corumbá-Santa Cruz.

Es lamentable, sin embargo, que la mayor parte de estos programas no se hubieran efectuado como era de esperar en su mayor parte, por no decir en su totalidad, pues ocurrió casi lo mismo con el proyectado ferrocarril de La Paz a los Yungas, cuyos trabajos fueron iniciados el año de 1912, durante el período del Presidente Ismael Montes.

En este caso resultó peor que en los anteriores, pues llegaron a tenderse los rieles del Ferrocarril de La Paz a los Yungas, sólo hasta Unduavi, con una pequeña prolongación realizada durante la Presidencia del jurisconsulto don Tomás Monje Gutiérrez.

Posteriormente y por disposición de otro mandatario ya fallecido, dichos rieles fueron levantados para trasladarlos a otra obra que debía efectuarse entre Cochabamba y Santa Cruz. Empero, tampoco se realizó esta obra, pues los rieles destinados desde Cochabamba, sólo llegaron hasta la localidad de Aiquile, en la cual quedaron anclados.

Esto nos demuestra que los frecuentes cambios de Gobierno producidos en años anteriores resultan perjudiciales para el progreso de la Nación, pues la lenidad en obras significa para el Estado y para el pueblo todo de Bolivia, un retroceso en vez de aligerar el desarrollo.

En la misma fecha ya mencionada de 12 de noviembre de 1938, también promulgó el Presidente Busch la Ley sancionada por el Congreso Nacional, por la cual se determinó que del remanente de los MIL MILLONES DE BOLIVIANOS, cedidos por el Banco Central de Bolivia a la Corporación del Departamento de Potosí, en la cantidad de CATORCE MILLONES DE BOLIVIANOS, se hiciera una distribución proporcional para la ejecución de diferentes obras en las provincias de Chayanta, Quijarro, Linares, Nor Chichas, Bustillo, Nor Lípez, Sudeste, Chichas, Charcas, Sur Chichas y Frías.

A pesar del tiempo transcurrido desde 1938 hasta este nuestro año de 1976, resultaría interesante que los brillantes historiadores del Departamento de Potosí, hagan conocer a la opinión pública no sólo del mencionado Departamento, sino de la Nación toda, cuál será importante hacer conocer los resultados de las investigaciones que al respecto se hubieran efectuado por nuestros colegas de aquel importante Departamento de la Imperial Villa de Potosí.

En 1938, el Presidente Busch consideró la conveniencia de proyectar el Presupuesto de la Nación para el período financiero del año siguiente, 1939, el cual fue enviado a la Convención Nacional con un total de ingresos y egresos de la cantidad global de TRECIENTOS MILLONES, SESCIENTOS SESENTA Y NUEVE MIL OCHOCIENTOS CINCUENTA Y SEIS BOLIVIANOS.

Pasa a la página 14

NOTICIA DE PERFIL

Día de la Argentina

**A qui, desde un conventillo, En mi hermoso barrio Norte, donde tengo un bulín mistongo, para engrupir a las minas, he resuelto encurdelarme con la rubia Mireya para hablar de la Argentina y rendirle un homenaje, el homenaje de todos los pibes de los barrios populares que vivimos siempre mirando a Sstenos Aires desde la época de Hugo del Carril y Libertad Lamarque, hasta ahora que es el t

Ministerio del Interior impuso multa al L.A.B.

SANTA CRUZ, 8 (PRESENCIA).- El Ministerio del Interior, a través de la oficina de Migración, ha sancionado al Lloyd Aéreo Boliviano, en Santa Cruz, con una multa de 100.000 pesos, por contravenir disposiciones de migración; además, cinco funcionarios han sido detenidos preventivamente.

Todo surgió en días pasados cuando llegó a esta ciudad un avión del LAB, transportando 66 ciudadanos extranjeros de diferentes nacionalidades, cuyo destino fue Miami. Mientras se esperaba el vuelo a los Estados Unidos los extranjeros, en dos colectivos, recorrieron la ciudad. Una vez en "El Trompillo" abordaron la nave hacia Miami, sin hacer visar sus documentos.

Los funcionarios de Migración han elevado un informe al Ministerio del Interior, donde se califica de "negligencia de los empleados del LAB" que permitieron abordar la nave sin tener la documentación en orden.

Es la primera vez que una empresa aérea es multada en esta ciudad. Tampoco fue posible verificar si en otras oportunidades ya se cometieron estas irregularidades.

Los empleados de Migración dicen que todos los pasajeros antes de abordar un avión para el exterior, deben hacer visar sus documentos y que los empleados del LAB tienen instrucciones terminantes de controlar este aspecto.

Instituciones de Cochabamba piden se mantenga el servicio de SERVAL

COCHABAMBA, 8 (PRESENCIA) - Varias entidades se han pronunciado en esta ciudad sobre el cierre de la Empresa de Comunicaciones SERVAL. La medida fue adoptada al modernizarse los sistemas de ENTEL. El cierre implica un problema social y la cancelación de una licencia de trabajo que tuvo una vigencia de más de 30 años.

Entre las entidades que hicieron conocer su criterio en torno a la suspensión de labores, Acción Cívica Nacional hace consideraciones de interés que avalan el trabajo realizado por esta vieja entidad de comunicaciones.

Acción Cívica Nacional expresa que luego de una serena y objetiva evaluación de los antecedentes de la Empresa SERVAL y de las diferentes publicaciones que acerca del cierre de la misma vienen registrándose en los órganos periodísticos locales, hace conocer sus puntos de vista y se suma al pedido general en sentido de que se reconsidere la medida adoptada por el Supremo Gobierno.

La modernización de los medios de comunicación de acuerdo con los adelantos tecnológicos, no tiene que significar necesariamente, la supresión de un servicio que durante más de treinta años se ha estado brindando al país y menos aún que se adopte la extrema medida, exclusivamente, en contra de la empresa pionera de las comunicaciones en Bolivia como es SERVAL. Aparte de ello, tampoco deja de preocupar el problema de la desocupación que con todas las contingencias tiene que afrontar ahora el personal de esa empresa.

Más adelante, Acción Cívica Nacional, puntualiza "Las alternativas que se han planteado a fin de lograr la subsistencia de SERVAL cuentan con bases razonables y merecen ser consideradas en los niveles correspondientes, Se ha dicho que lejos de perjudicar a la empresa ENTEL, que lógicamente tiene que responder a compromisos internacionales, SERVAL podría seguir coadyuvando su labor en otras redes de comunicación, con lugares que aún no cuentan con un servicio adecuado".

Finaliza Acción Cívica Nacional expresando que también se ha señalado que para no establecer un monopolio en dichos servicios, se debiera permitir a SERVAL correr su propia suerte, frente a la modernización de ENTEL Pero quienes no están en capacidad de pagar la calidad de ese servicio, buscarán un medio más moderno acorde con sus posibilidades, Ahí estaría SERVAL para atender a esos sectores".

NO HAY HUELGA DE HAMBRE

Se había señalado que los trabajadores de SERVAL ingresarían a una huelga de hambre; sin embargo, en Cochabamba se manifestó a PRESENCIA que no se había adoptado esa posición, porque tenían completa confianza en el Supremo Gobierno. Si éste está buscando nuevas fuentes de trabajo para el mejoramiento de la familia boliviana, mal puede pensarse que se cierren empresas que cobijan a gente que tiene necesidad de trabajar, dijeron.

"No habrá huelga de hambre. Ese es un recurso extremo. Sabemos que se está haciendo lo posible porque SERVAL reanude sus servicios de acuerdo al criterio de las autoridades del Ministerio de Comunicaciones. Inclusive tenemos entendido de que el Presidente de la República, Gral. Hugo Banzer Suárez, nos cooperará. Lo que pasa es que existen, como en todas partes, funcionarios subalternos que no tienen sensibilidad social".

COORDINADORES.

Los trabajadores de SERVAL señalaron que los Coordinadores de SERVAL ya están en la antesala de ENTEL y que practicamente el ingreso de estos se ha dispuesto, "por eso dicen que todo está resuelto. Lamentablemente no es así. Estamos en una situación difícil. Suponiendo que ENTEL dé trabajo a 25 empleados, pero quedarán más de ochenta cesantes.

De manera que nosotros censuramos la posición adoptada por los Coordinadores de SERVAL que no saben cuál es nuestro problema".

ESCUELA DE INGENIERIA.- Ha llegado a Tarija una delegación de la Escuela Militar de Ingeniería "Mariscal Sucre", encabezada por su Director General Augusto Zúñiga. Después de permanecer en Tarija se trasladó a Bermejo habiendo visitado los ingenios azucareros. De Bermejo, el grupo viajó a Villa Montes, donde inspeccionó las obras de irrigación y la fábrica de aceites.

Se prepara un nuevo estudio de rehabilitación de CONALDE

SUCRE, 8 (PRESENCIA).- Cooperativa Nacional agrasadora de Monteagudo e elaborar, en el término de enta días, un nuevo estudio a encarar su rehabilitación.

El Gerente de CBF declaró prensa que su entidad tiene ejor propósito de colaborar ONALDE "pero en base a un udio de rehabilitación serio, ado en la realidad".

Al referirse a la situación al, aclaró que el activo de la perativa es de 300 mil res, mientras su pasivo nza a los 800 mil. "Frente a panorama, el estudio debe muy serio y cualquier alativa viable".

Dijo que entretanto se había enado la suspensión del io coactivo, esperándose dentro del término otor- los directivos concluyan la oración de los documentos.

ENTA INDUSTRIALIZA- LA DE LECHE

El Presidente de la CBF, Antonio Rojas Montalvo, legó para participar en la a de accionistas de FAN- A, se refirió a los trabajos onstrucción en la futura la industrializadora de

firmó que el avance de las civiles es del 80 por ciento, ándose su conclusión hasta o del presente año. En ese mismo mes, se iniciará la etapa de montaje de maquinarias, a cargo de técnicos de Dinamarca.

La inversión del proyecto PIL- SUCRE alcanzará a los 13.354.813 pesos bolivianos, habiéndose desembolsado hasta la fecha "un poco más de 11 millones de pesos".

El proyecto PIL-Sucre abastecerá con sus productos a los mercados de Chuquisaca y gran parte de Potosí. Se especializará en la elaboración de leche pasteurizada, quesos, cremas, mantequilla y leche saborizada.

El Presidente de CBF mencionó el programa de fomento lechero que se ejecuta lantamente con el Comité de Desarrollo y Obras Públicas de Chuquisaca, siendo el centro principal la zona de Tola coa.

El programa de fomento incluye asistencia técnica a los productores de leche, la instalación de un polo de maquinaria para el cultivo de forrajes, venta de fertilizantes y la colaboración para los trámites de créditos ante el Banco Central.

"No debe alarmarnos la falta de materia prima, porque a corto plazo dispondremos de lo necesario" aclaró. Citó el caso de Cochabamba, donde al iniciarse el proyecto PIL fue desahuciado por escasez de productores de leche, teniendo sin embargo que ampliarse posteriormente ante la abundancia de proveedores de leche.

CEMENTO IMPORTADO

Preguntado sobre la comercialización de cemento, en detrimento de la producción nacional, el Presidente de CBF fue vehemente al sostener que la institución no-importa sino que cumpliendo órdenes del Gobierno, "se hizo cargo únicamente de su comercialización".

"No existe competencia desleal como se viene especulando", dijo. Somos copropietarios de COBACE y FANCESA.

Universidad de Cochabamba prepara un seminario de actualización de didáctica

COCHABAMBA, 8 (PRESENCIA).- Se realizará un seminario sobre actualización didáctica comprendido en el cronograma de actividades del Proyecto de Enseñanza de Medicina de la Comunidad de la Universidad Mayor de San Simón, según dijo el Rector de esa Casa Superior de Estudios, Dr. Ernesto Daza Ondarza.

Agregó que ese evento tendrá lugar del 9 al 11 de julio del presente año.

Por su lado, el Decano de la Facultad de Ciencias de la Salud, Dr. Edmundo Moscoso y el Director del mencionado programa, Dr. José Ruis Guzmán, expresaron que ese Seminario tiene por objeto el adiestramiento de los profesores en didáctica de la educación superior de Ciencias de la Salud y Epidemiología y que contará con la conducción de los profesores Omar Romo, de la Universidad de Chile y Lilia de Menegazzo de la Universidad de Buenos Aires.

Se dijo que treinta y un profesores de la Facultad de Ciencias de la Salud de la Universidad Mayor de San Simón participarán en dicho Seminario con carácter de dedicación exclusiva, y tendrá la oportunidad de recoger valiosas experiencias para elevar el nivel de la educación médica.

Este evento se desarrollará en el Hotel "San Mateo" de Villa Tunari, provincia del Chapare.

VISITANTE

Se informó que el Jefe de los Programas de Investigación y Planificación de la Educación Médica de la Federación Panamericana de Facultades y Escuelas de Medicina, Dr. Julio Ceotlin, llegará a esta capital para observar el avance del Proyecto de Enseñanza de Medicina de la Comunidad de la Facultad de Ciencias de la Salud de la UMSS. Se dijo que este profesional dirige el programa continental de Medicina de la Comunidad, para 10 universidades y durante su permanencia en esta ciudad, visitará al Rector y a autoridades académicas de la UMSS al Director de la Unidad Sanitaria y además hará un recorrido por las provincias del valle, donde se desarrolla el mencionado proyecto.

El Seguro Social de la Universidad Mayor de San Simón ha organizado un ciclo de conferencias de orientación pedíatrica, que estará a cargo de los doctores Ricardo Aramibar e Israel Melgarejo y que se efectuará los días 8, 15, 22 y 29 del presente mes en el horario de 19 a 20, en el paraninfo universitario.

A la señora
Ismelda Subirana
Cortez de Peña.
se le ruega cancelar el valor de su cheque; en caso contrario la publicación de este aviso tendrá carácter permanente.
Santa Cruz, junio de 1976.
Agencia Regional de PRESENCIA en Santa Cruz.

A la opinión pública
Habiéndose extraviado el título de propiedad de la línea telefónica N° P-7 200559 con registro N° 01-071-2811 queda nulo tramitándose el duplicado correspondiente.

Empresa Nacional de Fundicion "ENAF"
LICITACION Nº. 9/76
PROVISION LOCOMOTORA HIDRAULICA DIESSEL
(SEGUNDA CONVOCATORIA)

Habiéndose declarado desierta la primera Convocatori La Empresa Nacional de Fundiciones, invita a todas las f interesadas para la provisión de una Locomotora Hidr Diessel, con destino al Complejo Metalúrgico de Vinto (Or las propuestas deberán presentarse hasta el día Lunes 26 de de 1976, a horas 18:00 en la Secretaría General de ENAF, Villazón 1966, 6to. Piso, donde podrá adquirirse, asimism respectivo Pliego de Especificaciones al valor de $b. 300.- Las propuestas deberán entregarse en sobre cerrado y l do en las mismas oficinas.

La Paz, Julio de 1976.

LA GERENCIA GENERAL

SUEÑE CON TODOS LOS MODELOS DE COCINAS Y LOS VERA REALIZADO EN UNA COCINA

"TREBOL"

Por sus innumerables ventajas:

4 Hornallas con rejillas cromadas
Horno visor
Spiedo para pollos
Fuente enlozada
Fuente Pairex
Cajón parrilla con asadera y fuente enlozada
Garrafa cargada
Precios increíblemente bajos
UN VERDADERO SUEÑO DE HOGAR

Ventas
NIKON y Cia., S.R.L.
Ayacucho 441 - Manco Kapac 335

Servicio Nacional de Caminos
Convocatoria a Propuestas
No 8/76
SEGUNDO LLAMAMIENTO

Por orden del señor Ministro de Transportes, Comunicacion y Aeronáutica Civil se invita por segunda vez a las firmas com ciales y/o importadoras legalmente inscritas en las Cámaras Industria y Comercio, interesadas en la provisión de :

REPUESTOS OLIVER (500 Engine Over Axle Transmision

De acuerdo a Pliegos de Especificaciones que los interesad podrán retirar de la Gerencia Técnica de Equipos, previo pago $b. 200.- (DOSCIENTOS PESOS BOLIVIANOS)

Las propuestas deberán presentarse en sobre cerrado lacrado, llenando todas las formalidades de Ley, acompañan Boleta de Garantía de seriedad de la propuesta de $b. 50.- por primer mil, más el cinco por mil del valor total de la propues hasta horas 15.00 (TRES EN PUNTO DE LA TARDE) del día lune de agosto de 1976 en Secretaría de la Gerencia Técnica de Equip del Servicio Nacional de Caminos Av. 20 de Octubre 1829 (Pla Baja) .

DIVISION DE RELACIONES PUBLICAS

Departamento en anticrético

Importante Institución invita a los propietarios de casas y departamentos a la presentación de ofertas para la suscripción de un CONTRATO ANTICRETICO para instalar sus oficinas sobre una extensión aproximada de 400 m2., zona céntrica o aledañas.

Favor dirigir las ofertas a Tel.: 58638 hasta el día 15 del mes en curso a horas 18 y 30 p.m.

La Paz, 7 de julio de 1976.

H. Municipalidad de La Paz
Convocatoria a Propuestas Nº. 83/76

Por orden del señor Alcalde Municipal, y en cumplimiento al Art. 3º del Decreto Supremo Nº. 11038 de 17 de agosto de 1973, se convoca a los Industriales del cuero y del calzado legalmente inscritos en la Cámara de Industrias y el Ministerio de Industria y Comercio, a presentar sus propuestas para la adjudicación de la Corambre del Matadero Municipal, consistente en 30.000 piezas de cuero fresco.

Los interesados, podrán recoger el pliego de especificaciones en el Departamento de Licitaciones y Contratos de la Municipalidad.

Las propuestas deberán ser presentadas en la Secretaría del Departamento de Licitaciones y Contratos en sobres cerrados y lacrados hasta horas 18.oo p.m. del día lunes 19 de Julio del presente año.

La Paz, 7 de Julio de 1976.

TUPAC LTDA.

Anuncia que ha recibido el siguiente material que pone a disposición de su distinguida clientela:

ANGULOS (en milímetros)
20 x 20 x 3 — 25 x 25 x 4 — 30 x 30 x 4 — 40 x 40 x 4
25 x 25 x 3 — 30 x 30 x 3 — 40 x 40 x 3 — 50 x 50 x 5

PLATINAS (en milímetros)
32 x 3 — 38 x 6

CAÑERIAS GALVANIZADAS
2 - 3 y 4 pulgadas

TUBOS
/8 3/4 - 7/8 - 1 - 1.1/4 1.1/2 - 2" con 1 - 1.,5 y 2 mm.

De espesor
FIERRO DE CONSTRUCCION
A- 44 6 mm. A- 63 6 mm. 10 mm. 16 mm.

REYES ORTIZ Nº. 65 LA PAZ.

EVITE LAGRIMAS...

CUIDE LA SALUD DE SUS HIJOS

Los padres de familia responsables controlan la salud de sus hijos en los Centros Médicos

MINISTERIO DE SALUD - DIVISION MATERNO INFANTIL Y D.F.

Instituto de Investigaciones Minero Metalúrgicas
CONVOCATORIA A PROPUESTAS
PROVISION DE EQUIPO

Habiéndose declarado desierta la primera Convocatoria fecha 21 de Mayo de 1976 por haberse presentado sólo d propuestas, de acuerdo a lo previsto por Decreto Ley 10120 de de Febrero de 1972, se convoca nuevamente a las firm Comerciales e Industriales a presentar sus propuestas para Equipo requerido y que es el siguiente:

CANTIDAD, DESCRIPCION

1 Molino de Vibración de Anillos o discos con juego recipientes cromo - steel.
1 Molino de Vibración de Anillos o discos con juego recipientes de ágata.
1 Equipo de rodillos y jarras de acero para molienda batch
1 Trituradora de rollos 10'' x 16''.
2 Mesas concentradoras de laboratorio de 50'' x 24''.
4 Pirómetros electrónicos rangos 0º 1200°C y 0º 1600°C.
2 Filtros prensa con capacidad 10L. área de filtración 23 cm2.

Dichas propuestas deberán ser presentadas llenando los re quisitos legales establecidos por el D.S. de 22 de Mayo de 1939 disposiciones legales conexas, dentro del plazo de 30 días a part de la fecha.

Los interesados podrán recabar los pliegos de es pecificaciones técnicas legales y administrativas del I.I.M.M. en calle Junín 1037, Casilla 600, Oruro o en la Oficina de Asistencia Técnica de La Paz, Avda. 16 de Julio, Edificio Alameda (Mezzaninne), teléfono 58877.

Oruro, 5 de Julio de 1976.

República Federal de Alemania suscribe hoy su ingreso al BID

El 9 de julio de 1976, la República Federal de Alemania suscribirá en Washington un Convenio sobre su ingreso al Banco Interamericano de Desarrollo (BID). Desde 1973, la República Federal de Alemania, juntamente con otros once Estados (países miembros de la Comunidad Europea, el Japón y otros), ha venido realizando gestiones para que el círculo de los países miembros del BID se amplíe a fin de admitir a otros Gobiernos extraregionales. El Gobierno de la República Federal Alemán desempeñó en dichas gestiones un papel decisivo como coordinador y vocero de los miembros extra-regionales.

Con su ingreso al BID, la República Federal de Alemania pone una vez más de manifiesto su gran interés por el desarrollo económico y social de América Latina. Los miembros extra-regionales aportan al BID fondos nuevos que ascienden a la suma de 765 millones de dólares. De esta suma, una sexta parte, es decir 115,4 millones de dólares, proviene de la República Federal de Alemania. La contribución alemana para el fondo especial del BID asciende a la suma de US$ 63,1

Además, con una contribución adicional de US$ 52,3 la República Federal de Alemania aporta el 1% al capital del BID. De esta suma, entrega 8,6 millones de dólares al contado. El resto constituye una contribución al capital exigible. Gracias a esta contribución, el BID le será posible emitir nuevos bonos tanto en los mercados financieros alemanes como en los internacionales.

Ya en el pasado, hasta fines de 1975, el mercado alemán de capitales, junto con el mercado norteamericano, constituyó una abundante fuente de financiamiento, que hasta fines de 1975 alcanzó la cifra de 290 millones de dólares. En 1976, el BID emitió en Alemania un nuevo bono de 50 millones de dólares.

Con su ingreso al Banco Interamericano de Desarrollo, la República Federal de Alemania expresa el alto concepto que tiene de la política de desarrollo que éste se ha trazado. Los nuevos miembros extra-regionales estarán representados por dos directores en el Directorio del BID. Un ciudadano alemán será nombrado miembro del Directorio del Banco en calidad de representante de los Estados de la Comunidad Europea.

CANDIDATA.- Tokio, 8 (AP).- Miss Venezuela, Judith Castillo, visita un estudio de cine donde se rueda una película y habla con un actor que hará el rol de monje en la cinta. La representante venezolana es otra de las candidatas a Miss Universo (Radiofoto AP).

Restos de Mariscal Chu Teh fueron incinerados en Pekín

PEKIN, 8 (AFP). - Los restos del Mariscal Chu Teh, fallecido aquí el viernes a los 90 años, fueron incinerados esta noche tras un último homenaje de los dirigentes civiles y militares del régimen y de los delegados de todos los sectores de la población.

La capilla ardiente está instalada en una sala del mismo hospital en que murió el ocho de enero el Primer Ministro Chu En Lai.

Con brazalete negro, los delegados de más de 800.000 chinos desfilaron esta tarde ante el catafalco en que reposaba el cuerpo de Chu Teh, cubierto por una gran bandera roja con la hoz y el martillo.

Los representantes de regimientos, sindicatos obreros y comunas agrícolas llegaban ante el edificio en autobuses y jeeps. En la puerta principal, la bandera roja y estrellada de china ondeaba a media asta.

Al anochecer (hora local), un coche funerario azul y blanco se llevó los restos del legendario mariscal. Seguía un largo cortejo de Honghis, versión local de los autos moskvitch soviéticos. Todos se dirigieron a la "Cementerio de Revolucionarios" de Papaoshan, en el este de Pekín.

Docenas de miles de personas se alineaban en las aceras para asistir al paso de la comitiva. El ambiente era silencioso y de profundo recogimiento, sin los excesos de lágrimas y gritos a los que dieron lugar los funerales de Chu En Lai.

Presidente argentino pidió la cohesión de las Fuerzas Armadas

BUENOS AIRES, 8 (AP). - El Presidente Jorge R. Videla pidió "la cohesión de las Fuerzas Armadas entre sí y dentro de sí".

"Para que éste proceso iniciado por las Fuerzas Armadas el 24 de marzo tenga coherencia en su acción, es menestar como requisito indispensable, la cohesión de las Fuerzas Armadas entre sí y dentro de sí", declaró el General Videla.

Fue el único orador en la tradicional comida anual de camaradería de las Fuerzas Armadas, que se realiza en adhesión a la fiesta de la independencia nacional del 9 de julio. Asistieron a la cena en el Comando General del Ejército 380 jefes en actividad y unos 120, en situación de retiro. Entre estos últimos se hallaba el ex-Presidente General Alejandro A. Lanusse y otros jefes con prominente actuación en las filas castrenses en los últimos 20 años.

"Quienes buscan perturbar este proceso sepan que en ello (en la cohesión) está nuestra fortaleza. No cabe extrañar, por lo tanto, que con gran sentimiento de la camaradería estén dirigidas todas sus acciones-arteras, disfrazadas bajo el signo del atentado, a través de la violencia o de la sutileza del panfleto anónimo", dijo el presidente.

Las palabras presidenciales parecieron dirigidas a desmentir o contrarrestar versiones en el sentido de que habrían surgido discrepancias entre supuestas corrientes distintas de las Fuerzas Armadas, así como entre las distintas armas. Esas versiones han sido sistemáticamente calificadas de "falsas" y "malintencionadas" por los voceros oficiales.

Países árabes concedieron amplio crédito a Colombia

BOGOTA, 8 (IPS) - Fuentes oficiales revelaron que seis países árabes concedieron un préstamo por 165.000.000 de dólares, algo más de 5.000 millones de pesos, para que esta capital busque una salida al problema del transporte masivo, utilizado para ello los corredores del ferrocarril que atraviesan el perímetro urbano en varios sentidos.

Las gestiones para el préstamo, que finalizaron exitosamente, fueron adelantadas por el embajador de Colombia en España, Belisario Betancur Cuartas, posible candidato conservador para las elecciones presidenciales que se realizaran en 1978. Betancur atiende igualmente las relaciones con varios emiratos árabes.

Los países que firmaron el empréstito a favor de Bogotá, la capital de la república, son: Libia, Kuwait, Abudabiqui, Qatar, Egipto, e Irak. El préstamo se realiza a través d Arabe Bank, según se indicó.

Bogotá es una ciudad que s acerca a los cinco millones d habitantes, afectada por las d ficiles condiciones de tran porte. Por asuntos económic se ha visto imposibilitada d apelar a los modernos medio como son el tren subterráneo elevado. Varias misiones d expertos extranjeros ha recomendado a las autoridade de la capital utilizar los corr dores del ferrocarril, realizand para ello variaciones con men inversión. Es posible que transporte escogido para servicio metropolitano sea tren eléctrico

La decisión, por parte de l seis países árabes, de conced un empréstito de tal m vergadura, despeja panorama en cuanto al pr blema del transporte masivo d la capital de la república.

Dirigentes buscan se normalice actividad sindical en Argentina

BUENOS AIRES, 8 (AP). - Los dirigentes obreros han iniciado paciente pero sostenidamente- una serie de entrevistas y presentaciones tendientes a que el gobierno militar deje sin efecto la suspensión de actividades que pesa sobre el movimiento gremial.

El pedido fue formulado directamente al Presidente Jorge R. Videla el lunes por los integrantes sindicales de la delegación argentina que asistió a la reciente conferencia de la Organización Internacional del Trabajo (OIT), en Ginebra.

El jefe del grupo sindical, Antonio Baldassini, del gremio de trabajadores postales, informó a la prensa que aparte del pedido de permiso de libre actividad gremial habían expuesto al presidente "nuestras inquietudes respecto de los compañeros detenidos. La normalización de los sindicatos intervenidos, el manejo de las obras sociales y las cesantías en el sector público y la actividad privada".

El dirigente gremial dijo que Videla prometió estudiar las solicitudes obreras.

Fuera las primeras manifestaciones públicas del movimiento sindical desde el golpe militar del 24 de marzo que derrocó al régimen peronista, del que los gremios eran un baluarte.

Una de las primeras medidas del nuevo gobierno fue suspender por tiempo indeterminado todas las actividades políticas y gremiales. Se dispuso, paralelamente la intervención de la Confederación General del Trabajo (CGT) y de una treintena de sus principales sindicatos. Algunos de l principales dirigentes gremial peronistas están detenidos prófugos y a una decena el g bierno les canceló sus derech políticos, dentro de una lis mayor de unas 36 person vinculadas en su mayor parte la anterior administración.

El derecho de huelga ha queda suspendido y la tarea de l dirigentes que siguen en s cargos se limita a la a ministración de los sindicat

Lo que más preocupa a dirección sindical es el propós del gobierno de reformar la l de asociación profesional dictada en 1958. El estudio de l reformas prosigue y habría a criterios dispares dentro de l propios asesores del régim militar. Pero se da por segu que la futura legislación r ducirá substancialmente vasto poder político y económi de que disfrutaban los sindicat bajo el peronismo.

TOPOGRAFO

Se requiere los servicios de un topógrafo menor de 35 años y con experiencia en trabajos de campo, enviar curriculum vitae a Casilla Nº. 6541

La Paz, 6 de julio 1976

SILVANA

El reloj suizo de confianza

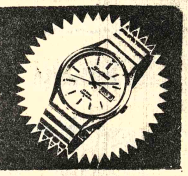

Distribuidores para Bolivia:

LA PRECISION

Casilla 569 - Cochabamba

GRAN CONCURSO CULTURAL — El BANCO del SABER — ASESORADO POR EL BANCO DEL ESTADO

CHEQUE DE RESPUESTA

La Paz ..... de ..... 197..... PUNTOS .....

PAGUESE A LA ORDEN DE .....

LA SUMA DE ESTE PUNTAJE, POR LA SIGUIENTE RESPUESTA: .....

DOMICILIO — FIRMA

El día que lo pruebe... lo pescamos!

BRUT de FABERGE

EN PERFUMERIA HOLGUIN

Av. Camacho 1412

PURA PRACTICA

Aprenda a conducir automóvil

ACADEMIA "INDIANAPOLIS"

Av. Mariscal Santa Cruz 996 esquina Yanacocha.

VENTA COMERCIAL MERCURIO LOTES — La Paz Bolivia

A facilidades de pago compre su lote de terreno en Alto La Paz, sector con agua. Invierta bien su dinero tenga su vivienda propia. Visítenos sin compromiso en Galería Lux oficina 10-A "Comercial Mercurio".

S.A.M.A.P.A.

Convocatoria a Propuestas No 3/76

PROVISION DE CAL HIDRATADA (APAGADA)

TERCER LLAMAMIENTO

El Servicio Autónomo Municipal de Agua Potable y Alcantarillado, "SAMAPA", convoca a propuestas para la provisión de UN MIL OCHOCIENTAS (1.800) TONELADAS DE CAL HIDRATADA (APAGADA) con destino al tratamiento de agua en sus Plantas de Achachicala, El Alto, Pampahasi y Caiconi.

Los interesados podrán retirar los pliegos de especificaciones de la Oficina Central de "SAMAPA" situada en la Av. "Las Américas", Villa Fátima, al lado de la Fca. Mpal. de Tubos, previo pago de $b. 500.-- por ejemplar.

Las propuestas deberán ser presentadas en sobre cerrado y lacrado con todas las formalidades de la Ley de Almonedas (D.S. de 22 de mayo de 1939), en la oficina central de "SAMAPA" (antes indicada) hasta las 12 horas del día martes 20 de julio de 1976.

La Paz, 7 de julio de 1976.

Universidad Boliviana

UNIVERSIDAD MAYOR DE SAN ANDRES

DIVISION DE EXTENSION UNIVERSITARIA

DEPARTAMENTO DE MUSICA

CON EL CO-AUSPICIO DEL INSTITUTO BOLIVIANO DE CULTURA

CURSILLO DE HISTORIA DE LA MUSICA "MIL AÑOS DE MUSICA OCCIDENTAL"

Fecha: Del 12 al 31 del presente mes.
Profesor: Carlos Seoane Urioste
Días: Lunes, miércoles y viernes
Horas: De 11:00 a 12:00
Local: Discoteca Universitaria
Edificio Antiguo, Monoblock
Valor de la Matrícula: $b. 10.- Universitarios
$b. 30.- Particulares

Las inscripciones se reciben a partir de la fecha en la ventanilla de la Caja de Recaudaciones (Planta baja, Edificio Central).

Mayores informaciones, Departamento de Música de la División de Extensión Universitaria.

Marcelo Caldo
DECANO DIRECTOR
EXTENSION UNIVERSITARIA

Vo. Bo. Dr. Víctor Hugo Guerra
SECRETARIO GENERAL

OSMET LTDA.

ULTIMO AVISO

Se insinúa a los clientes que tengan deudas pendientes, cancelar o regularizar las mismas hasta el día Lunes 12. Caso contrario se publicarán los nombres .

LA GERENCIA

Caja Nacional de Seguridad Social

TERCER LLAMAMIENTO
CONVOCATORIA PROPUESTAS Nº. 2/76
ADQUISICION DE UNIDAD DENTAL

Por determinación de la H. Junta de Almonedas de la Entidad, por tercera vez, se convoca a todas las firmas importadoras legalmente establecidas en el país, a presentar sus ofertas para la provisión de :
UN EQUIPO DENTAL EN COMPRA LOCAL PARA ENTREGA INMEDIATA CON DESTINO A LA AGENCIA DISTRITAL DE UNCIA,

de acuerdo a especificaciones que se proporcionará en el Depto. de Compras.

GARANTIA DE SERIEDAD. A tiempo de presentar sus ofertas deberán acompañar la correspondiente Boleta de Garantía de Seriedad por $b. 50.oo más el 5%o(cinco por mil) sobre el monto total de la oferta o del valor de la alternativa de mayor suma.

PLAZO DE PRESENTACION. Las propuestas deberán ser presentadas en papel sellado, con timbres de Ley, en sobre cerrado y lacrado con el membrete de la firma interesada , en el Departamento de Compras de la entidad ubicado en la calle Ingavi Nº. 1086, 1er. piso, con la siguiente leyenda : CONVOCATORIA A PROPUESTAS Nº 2/76 ADQUISICION DE UN EQUIPO DENTAL PARA LA AGENCIA DISTRITAL DE UNCIA, hasta hrs. 18.00 del día jueves 22 de julio de 1976.

La Paz, 8 de julio de 1976
RELACIONES PUBLICAS.

HACIENDAS UNIDAS

"El Rancho"

de

MOISES TAVERA H.

Tiene el agrado de comunicar a su distinguido público que ha nombrado como DISTRIBUIDOR EXCLUSIVO a

GRACE

y Cia. (Bolivia) S. A.

GRACE

y Cia. (Bolivia) S. A.

Anuncia a su distinguido público, que tiene a la venta el exquisito singani "El Rancho" en:

LA PAZ: Mercado 1099 Tel. 51863 - 53105

COCHABAMBA: Calama 4169 Tel. 4701

ORURO: Pagador 1680 Tel. 50321

POTOSI: Bolivar 876 Tel. 2051

Orden Palotina identificó a 3 sacerdotes asesinados

CIUDAD DEL VATICANO, 8 (AP).- La Curia Generalicia de la Orden de los padres Palotinos distribuyó el lunes pasado a los periodistas acreditados en la sala de prensa del Vaticano una breve nota que decía lo siguiente:

"Los nombres de los tres sacerdotes palotinos argentinos de la provincia irlandesa asesinados en Buenos Aires han sido hechos públicos por el procurador de la orden en Roma, Padre Weber. Son Wilfredo Leaden, nacido en Buenos Aires en mayo de 1919, sacerdote desde 1942. Peter Dufau, nacido en Mercedes, Argentina, en octubre de 1908 y sacerdote desde 1933, y Alfredo Kelly, nacido también en Mercedes, en mayo de 1933, sacerdote desde 1960.

"El padre Leaden era el delegado provincial de los palotinos de la provincia irlandesa en Argentina. Han sido también asesinados dos estudiantes profesos de la misma orden, pero sus nombres son todavía desconocidos. De lo que se resulta por los escritos hallados en los muros de la parroquia de San Patricio -dijo el padre Weber- parece que han sido asesinados porque estaban considerados como simpatizantes con el movimiento de izquierda"

Reunión de la SIP comenzará la próxima semana en San José

SANTO DOMINGO, 8 (AP).- La reunión que celebrará la próxima semana en San José el Comité Ejecutivo de la Sociedad Interamericana de Prensa (SIP) fue calificada aquí como una prueba de la preocupación que existe en la comunidad interamericana de periodistas por los ataques que realizan en el continente para reglamentar los medios de comunicación.

El Presidente de la Comisión de Libertad de Prensa e Información de la SIP, Germán E. Ornes, Director de "El Caribe" de Santo Domingo, dijo que la entidad se reunirá en Costa Rica en coincidencia con la conferencia de nivel ministerial convocada por la Organización de las Naciones Unidas para la Educación, la Ciencia y la Cultura (UNESCO). Esta última estudiará la posibilidad de establecer políticas oficiales sobre comunicación en la América Latina.

Ornes —quien rendirá un informe al Comité Ejecutivo— recordó que la SIP y otras organizaciones internacionales de periodistas, así como entidades preocupadas por la defensa de los derechos humanos, consideran que el esfuerzo por establecer políticas en materia de prensa, radio y televisión "constituye una ingerencia indebida en un campo que está vedado a los estados y a los organismos internacionales, el de la libertad de expresión"

"Es preciso señalar tantas veces como sea necesario", dijo Ornes, "que los derechos humanos, entre los cuales el de la libre expresión del pensamiento es uno de los más importantes cuando no el más importante, son inherentes a la persona humana y existentes encima de los estados nacionales y de las entidades internacionales.

Televisión venezolana separó a agencia UPI de sus noticias

CARACAS, 8 (IPS).- La agencia "United Press Internacional" (UPI), que difundió el sábado pasado una falsa noticia sobre el asesinato del Presidente de Colombia, Alfonso López Michelsen, dio hoy resuelto sus contratos en las televisoras venezolanas por esta información, mientras defendió rásticamente la publicación de s noticias en los medios escritos que cuentan con sus rvicios.

La noticia difundida por la PI fue recogida de inmediato or las cadenas de televisión que nian contratadas a la agencia, el como por la mayor parte de s cadenas radiales, creando un ima de conmoción y sorpresa este país, donde no se hallaba gnificado posible al "asesinato" de López Michelsen.

Al conocer la falsedad de la formación, las dos televisoras atales -canal ocho y canal ce- y la mayor televisora prida "Venevisión", anticiparon e cancelarían sus acuerdos la UPI, lo que hicieron ectivo hoy.

El canal ocho denunció en comentario editorial que sideraba que la información una maniobra de la agencia teamericana contra los inses latinoamericanos y añaque esta era un capítulo más a política de desinformación manipulaban las agencias rteamericanas contra érica Latina.

Por su parte, los medios resos relataron la decisión gobierno colombiano de alsar a la UPI del país y las araciones del "asesinado" sidente López Michelsen m afirmaba que no creía que otícia hubiese resultado de "error técnico".

El diario socialista caraso "Punto", señaló ayer en caricatura que "López elsen no se comió lo del técnico de la noticia" y gaba que la falsa inación más bien parecía un to fallido de crear con- n y desestabilizar al go- o constitucional colom- . "La UPI -recuerda - está jugando desde hace o a desestabilizar al go- o de López Michelsen ciando continuamente la encia de un golpe militar e país".

parte de su desaparición televisión venezolana, la sufre estos días una sensi- erma en el índice de cre- dad -tradicionalmente alto- torgaba en los medios de nación masivos.

Chile

evas normas sobre ebras de empresas

ANTIAGO DE CHILE, 8 .- La Junta Militar de rno aprobó un decreto-ley crea mecanismos para der a las enajenaciones en de quiebras de empresas y a facultades al síndico atender en forma priorien los bienes que tenga a ación, las remuneraciones trabajadores y los in- s previsionales de éstos.

nuevo cuerpo legal, que ca la ley de quiebras que e 1929, determina también as empresas que sean das en el futuro por este e situaciones serán enas como un conjunto. El ito de esto es evitar la a de capacidad industrial ar con la venta el mejor cio pecuniario posible.

ahora, las enajenaciones cian por piezas o "al o", lo que es poco rendeja a los acreedores en s condiciones para lograr peración de sus haberes.

ún explicaron fuentes s, "el nuevo decreto-ley un significativo avance a que los trabajadores in en forma inmediata uneraciones pendientes o de un plazo muy breve, ás indemnizaciones que actadas por convenios os"

Hoy en la historia

Hoy es viernes, 9 de julio, el día número 191 de 1976. Quedan 175 en el año.

EN UN DIA COMO HOY DE:

387 A.C.- Los caldeos penetran en Jerusalén y se apoderan del Rey Sedecías de Judá. Su pueblo quedó cautivo de Nabucodonosor. El Palacio Real y el Templo de Salomón fueron pasto de las llamas.

1686- Formación de la Liga de Augsburgo entre el Sácro ImperioRomano-Germánico, España, Suecia, Sajonia, El Palatinado y Brandenburgo contra las huestes de Luis XIV de Francia.

1731- Descendiente de noble familia nace en Veracruz, México, el historiador jesuita Francisco Javier Clavijero.

1746- Muere Felipe V, primer rey español de la Casa de Borbón. Le sucede en el trono Fernando VI.

1762- Con ayuda del Conde de Orlofe, Catalina II de Rusia se proclama emperatriz y encierra a su esposo, el Zar Pedro III, en el castillo de Ropsch.

1810- Napoleón añade Holanda a su imperio.

1816- El Congreso argentino, reunido en la ciudad de Tucumán, declara unánime y solemnemente la independencia de las provincias unidas del Río de La Plata.

CUMPLE AÑOS HOY: Edward Heath, estadista británico (60), el Rey Hassan de Marruecos (47).

EL PENSAMIENTO DE HOY: "No es posible enseñar nada a nadie: sólo se puede ayudar a que el discípulo lo encuentre dentro de sí mismo", Galileo, astrónomo italiano (1564-1642).

Experimentos científicos de injertos de páncreas

PARIS, 8 (AP).- Un equipo científico francés ha realizado injertos experimentales de páncreas en animales, abriendo esperanzas de una cura a la diabetes en el ser humano, según un informe entregado a la Sociedad de Cirugía.

El grupo de la Universidad de Estrasburgo, encabezado por el doctor Jean Francois Grenier, describe en su documento injertos de fragmentos de páncreas de animales en estado embrionario en hígados de ratas diabéticas.

El documento dice que las ratas sanaron de la diabetes y vivieron varios meses después de la operación. No hubo síntomas de rechazo por lo que no se usaron drogas anti-rechazo.

La diabetes se produce por una insuficiente producción de insulina por una pequeña parte del páncreas.

Científico advierte sobre posibilidad de que terroristas fabriquen armas nucleares

LONDRES, 8 (AP) - Que un grupo de terroristas consiga bastante plutonio como para fabricar un arma nuclear es sólo cuestión de tiempo, dijo hoy sir Brian Flowers, destacado científico británico

Flowers, físico nuclear y rector del Colegio Imperial, citó la incursión israelí en Uganda del domingo como ejemplo de "nuestra manifiesta inestabilidad política y de lo que puede lograrse con dedicada audacia".

Añadió en una conferencia auspiciada por el diario "Financial Times" : "El Plutonio ofrece un arma única y poderosa a quienes esten lo bastante decididos a imponer su voluntad.

Dadas estas circunstancias, no creo que sea cuestión de si alguien lo adquirirá deliberadamente con propósitos de terrorismo o chantaje sino sólo de cuando y con que frecuencia"

Flowers, de 51 años y presidente de la Comisión Real de Contaminación Atmósferica, dijo que el gobierno presta poca atención a los problemas de seguridad que plantea la tenencia de abundante plutonio.

Las "implicaciones para la naturaleza de nuestra sociedad" no han sido tomadas en cuenta por el gobierno al decidir descansar en el plutonio para la generación de energía, continuó.

Cuatro países -Gran Bretaña- Francia, Alemania Occidental y la Unión Soviética- producen energía eléctrica a partir de reactores rápidos regenerables que utilizan plutonio como combustible y los franceses van en ello a la cabeza, dijo un vocero del negociado estatal de energía atómica.

Añadió que los cuatro países están próximos a una decisión en torno a la construcción comercial de reactores de este tipo para fines de siglo, debido a la escasez de reservas de uranio, combustible usado en las actuales plantas nucleares de energía.

En comentario acerca de las declaraciones de Flowers, el NEEA dijo: "Los aspectos de seguridad relacionado con el uso del plutonio son reconocidos por el NEEA, el gobierno y los servicios de seguridad, y todos tomamos las precauciones que consideramos necesarias, para asegurarnos de que el plutonio no cae en manos de terroristas".

Un experto en física nuclear que no quiso ser identificado dijo que los terroristas podrían usar el plutonio para construir un arma pero "si no estan adiestrados y carecen de habilidad, podrían matarse".

Huelga en hospitales de Nueva York afecta a 1.600 ancianos

NUEVA YORK, 8 (AP).- Se inició hoy el traslado de 1.600 ancianos recluídos en centros médicos privados a otras instituciones o a las casas de parientes, al entrar en su segundo día la huelga de 37.000 trabajadores auxiliares de hospitales.

Unas 17 personas fueron arrestadas, casi todas acusadas de desórdenes en los piquetes.

Los arrestos se efectuaron cerca de varios hospitales, anoche y esta madrugada.

La reubicación de casi la mitad de los 3.500 pacientes en estos centros fue ordenada porque la ciudad espera que el sábado la huelga se extienda a otras 14 instituciones de este género.

Los funcionarios municipales dijeron que la huelga afecta a 20.000 pacientes.

El paro que se inició ayer siguió a la demanda de aumento salarial compensatorio de las alzas en el costo de la vida por parte de los ayudantes de enfermería, técnicos y personal de mantenimiento, solicitud rechazada por la gerencia de los hospitales.

La directiva de estos dijo que no hay dinero para conceder los aumentos debido a la congelación decretada el pasado abril en los reembolsos de la seguridad social y algunos seguros privados.

Una vez iniciada la huelga se redujo el número de operaciones, se cerraron las consultas externas de las clínicas y el servicio de ambulancias se hizo irregular. Se informo de algunos incidentes de vandalismo y los piquetes frente a un hospital obstaculizaron el tránsito.

Algunas personas fueron trasladadas a hospitales municipales, que se considera están mejor equipados para enfrentar una emergencia aunque diez de esos centros públicos serán también blanco el sábado de paros parciales, que podrían afectar los servicios técnicos.

Respuesta a la Solicitada

Transporte Pesado del

Mediante una "solicitada" —pub
ción pagada— en el diario PRESENCIA
8 de Julio, Ex—Dirigentes de los Trans
tistas del Sindicato Pesado "MOXOS"
Beni, denuncian presuntas irregularid
cometidas por dirigentes de la FEDE
CION "18 DE NOVIEMBRE", que las
cretan con la publicación de una trans
ción de querella criminal dirigida a pers
ros del Banco Do Brasil de la ciudad d
Paz.

Frente a dicha calumniosa pub
ción, los dirigentes de la FEDERAC
"18 DE NOVIEMBRE", reconocien
derecho al pateleo de sus gratuitos de
tadores, simplemente se compromete
demostrar en su momento y ante las a
ridades correspondientes, con la verda
los hechos y la documentación fehaci
que tienen en su poder, la correcció
honorabilidad de su actuación.

La Paz, 8 de julio de 1976
EDMUNDO CALLEJA FUERTES
COORDINADOR DEPARTAMENTA
C.I. N°. 1740782

Para ud. Señor.

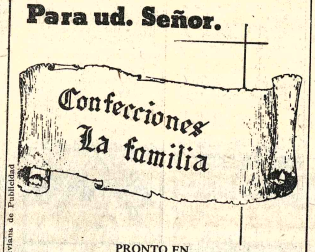

PRONTO EN...
GALERIA LUZ 1° PISO LOCAL N° 9

Cía. Boliviana de Publicidad

Ingeniero Eléctrico

Empresa Industrial comercial precisa Ingeniero Eléctrico con experiencia en Sistema de Distribución y transmisión, para ocupar cargo de Gerente Técnico. Enviar Curriculum Vitae y pretención de sueldo casilla N° 394 CBBA

Instituto de Investigaciones Minero Metalúrgicas

CONVOCATORIA A PROPUESTAS PARA LA CONSTRUCCIO DE LA ESCUELA DE MINERIA AUSTRIACO—BOLIVIANA

Se convoca a propuestas en pliego cerrado a las empresas constructor para la construcción del edificio de la Escuela de Minería Austriaco-bolivia (primera fase) en la zona de Chiripujo (zona sud) de esta ciudad.

Dichas propuestas deberán sujetarse estrictamente a lo previsto en Decre Ley de 2 de febrero de 1972. Los interesados podrán retirar el pliego de e pecificaciones con un juego de once planos previo empoce de 9b. 1.000.oo de secretaria de la administración del instituto en esta ciudad, calle Junín 1037 o oficina de asistencia técnica de La Paz, Avenida 16 de Julio edificio Alame (mezzanine) teléfono 58877.

El plazo para dicha presentación vence el 9 de agosto de 1976 horas 18:0

ORURO, 7 DE JULIO DE 1976

Dr. Grover Gutierrez B.
DIRECTOR

por acuerdo familiar
GELOMATIC

REFRIGERADORES Y CONGELADORES
NUEVA LINEA
76
ELECTRICOS y a KEROSENE
y por esta semana con grandes facilidades!

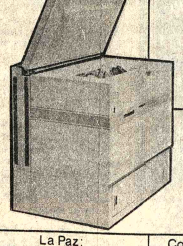

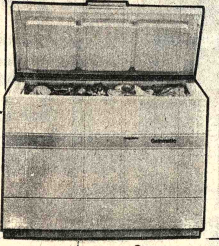

La Paz:	Cochabamba:	Sucre:
SISAL Ltda. y Agencias	CASA CONFORT IMPORTADORA MONARK	CASA BUEN HOGAR

Santa Cruz:				
CASA REYES	CASA CRACOVIA	ELECTROFRIO Ltda.	BAZAR LOS POZOS	EL GLOBO

Oruro:	Montero:	Portachuelo:	Trinidad	Tarija
IMPORTADORA SUDAMERICANA	CREDILAR	CASA GLORIA	CASA PINTO	CASA FORTI

TURIN MOTORS LTDA.
Bozo 119 La Paz Bolivia
y Agencias en el interior de la República
DISTRIBUIDORES EXCLUSIVOS DE

FIAT

HACEMOS PRESENTE NUESTRO CALIDO HOMENAJE AL GRAN PUEBLO ARGENTINO, EN EL DIA DE SU EFEMERIDES CIVICA

9 DE JULIO DE 1976

Gobierno portugués fijó límites al control obrero de empresas

LISBOA, 8 (AP) - El gobierno fijó límites estrictos al control obrero de las empresas e inmediatamente enfrentó protestas de los sindicatos dominados por los comunistas.

El comunicado emitido tras la última reunión, del "gabinete provisional", vía que en breve se regirá un nuevo gobierno sobre la base de las recientes elecciones legislativas, anuncia que se prohibe a las comisiones obreras" interferir o comprometer las actividades normales de una empresa".

Se prohibe además a los trabajadores "interferir con las funciones de las juntas directivas o las jerarquías de las firmas".

Las medidas dan una interpretación conservadora a la nueva y vagamente socialista constitución nacional, que garantiza "el derecho de los trabajadores a crear comisiones obreras..... a intervenir democráticamente en la vida de una firma.. a movilizarla para el proceso revolucionario.'

En declaración divulgada inmediatamente después del comunicado del gabinete, la federación obrera intersindical acusa al gobierno de "limitar los derechos de los trabajadores con vistas a hacer inefectivo el control obrero y permitir la recuperación capitalista, en violación de la constitución".

En los meses siguientes al derrocamiento militar de la dictadura derechista que gobernaba al país, el bien organizado Partido Comunista logró el control de casi todos los sindicatos y la creación de intersindical como organización única y representante de todos los trabajadores.

Pero tras la derrota en noviembre pasado de un alzamiento militar de extrema izquierda, el país ha oscilado más al centro y las fuerzas comunistas del intersindical han perdido terreno entre los trabajadores, cediendolo al partido socialista y a los moderados popular demócratas.

También inmediatamente después del golpe de 1974, muchas firmas fueron ocupadas por comisiones obreras pero según las cifras más recientes, sólo unas 350 empresas industriales de las 45.000 que hay en todo el país siguen bajo control absoluto de los obreros.

Además de la pérdida de fuerza dentro de los sindicatos, el Partido Comunista sufrió una derrota en las elecciones presidenciales del mes pasado.

En comunicado que publica hoy el diario "Avante" órgano del partido, el Comité Central reconoce que éste ha sufrido un "revés relativo" en las elecciones presidenciales y que cedio varios cientos de miles de votos al candidato de la extrema izquierda, mayor Otelo Saraiva de Carvalho.

Este terminó segundo con 16.5 por ciento de los votos, mientras el candidato comunista Octavio Pato obtenía el 7.6 por ciento. El ganador indiscutible fue el General Antonio Ramalho Eanes, con 61.5 por ciento.

Nuevo patriarca de la Iglesia Ortodoxa

ADDIS ABEBA, 8 (AFP) - Un nuevo patriarca eligió aquí hoy la Iglesia Ortodoxa Etíope, al designar al fraile Makalu Tedde Mikael, tras una acefalía de cerca de seis meses por destitución del anterior patriarca por las autoridades militares.

La elección del nuevo patriarca, que con exclusión de los arzobispos demasiado afectos al antiguo régimen sólo podrían postular los obispos y los frailes según una decisión de la comisión creada especialmente al efecto fue al hacer de uno de sus miembros, "democrática e independiente y exenta de presiones políticas".

El predecesor de Makalu al frente de la Iglesia Ortodoxa etíope, Patriarca Teófilo, fue destituido por "haber descuidado sus deberes y responsabilidades para con la cristiandad.

PROTESTA, Nueva York, (AP) - Un grupo de trescientas personas protestó contra la presencia en el puerto de Nueva York del buque escuela "Esmeralda" de la marina chilena (Radiofoto AP)

Venezuela acusó a Uruguay ante la OEA de violar los compromisos panamericanos

WASHINGTON, 8 (AP) - Venezuela acusó hoy al Uruguay ante la Organización de los Estados Americanos de haber cometido "una clara violación" de los compromisos panamericanos, y sentó con ello las bases para una posible protesta continental.

El embajador venezolano José M. Machin entregó una nota al Presidente del Consejo Permanente la OEA, Maurice F. King, de Barbados en la que participa a la comunidad hemisférica, de la suspensión de las relaciones diplomáticas entre los dos países como resultado del secuestro de una mujer que buscaba asilo en la embajada en Montevideo por parte de lo que considera como agentes policiales uruguayos.

Machin dijo que "Venezuela quiere dejar clara constancia de la violación del derecho de asilo así como de la soberania de los estados por parte del gobierno uruguayo".

Al comunicar la situación a la OEA el Gobierno venezolano dio un carácter continental a la situación, por lo que queda en libertad de invocar el artículo 59 de la carta por el cual "la reunión de consulta de los Ministros de Relaciones Exteriores deberá celebrarse con el fin de considerar problemas urgentes y de interés común para los Estados Americanos".

El Presidente Carlos. A. Pérez dijo en Caracas que "Venezuela hará, junto con las demás naciones del continente que la acompañen, lo que de manera más cordial sea posible en la búsqueda de un camino que mantenga firme la noble y hermosa institución" del asilo político.

En una entrevista de prensa Pérez dijo que "nosotros no tenemos interés en pleitos con estados de la región ni con los de ninguno otra parte del mundo...lo importante es la paz y la solución de cualquier diferendo que pueda presentarse".

La nota entregada por Machin dice que la respuesta dada por el presidente uruguayo Alberto Demichelli, no es "una explicación valedera" o "la satisfacción formal" solicitada por los venezolanos.

Ante la sequía en Europa

Ganaderos franceses alimentan su ganado vacuno con bananas

LONDRES, 8 (AP) - Los ganaderos franceses alimentaban hoy a sus vacas con bananas mientras que los británicos se enteraron de que la cerveza les sería racionada como consecuencia de un tórrido sol que prolonga la sequía que afecta a un vasto sector de Europa.

El forraje escaseaba en las granjas de Normandía, mientras que los importadores anunciaban planes para destruir bananas excedentes. Los granjeros consiguieron que las bananas les fueran suministradas libre de gastos en las lecherías, donde se las mezcló con paja y forraje para alimentar a los hambrientos animales.

Los granjeros del noroeste y sudoeste de Francia temen que la cosecha de granos, cuyo volumen se habian calculado en 15 millones de toneladas, llegará a sólo cinco millones de toneladas.

Un descenso en las exportaciones agrícolas constituiria un serio revés para la economía. La revista "Le Nouvel Observateur" comentó que "la ola de calor podria derretir el franco".

Las tabernas de toda Gran Bretaña comenzaron a quedarse sin cerveza y una de las mayores cervecerías del país, Watney's anunció que racionará el abastecimiento de cerveza en barril a partir de mañana.

"Ha habido sencillamente una demanda sin precedente", dijo un vocero de Watney. Las provisiones serán también racionadas en tiendas y supermercados.

El ministro británico de protección del medio ambiente, Denis Howell, dijo a la Cámara de los Comunes que el consumo de agua no esencial ha sido racionado en 33 de 53 condados en Inglaterra y Gales.

El gobierno belga movilizó soldados de sus guarniciones en ese país y en Alemania Occidental y despacho equipos privados de extinción de incendios para sofocar los fuegos en los bosques que se extienden por unas 2.000 hectáreas.

Los ministros del gobierno pidieron a los belgas que beban y se laven menos e implantaron un impuesto especial al consumo excesivo.

En la provincia de Grisons, en Los Alpes, suizos, los funcionarios trataron de rociar las nubes para provocar lluvias. El cielo despejado ayer obligó a las autoridades a esperar un dia a que aparecieran algunas nu

Muchos trenes de Lor durante la hora de m afluencia de público fu cancelados o retrasados des que un incendio dañó los c de señales de la estació enlace clapham. Se inform dos centenares de fuegos ju las vías férreas en la regió Londres desde que se inic ola de calor.

La atmósfera en la zona tropolitana de la capital frenta una nueva amenaz la prolongada ola de calo formaron científicos de bierno.

La combinación de diación solar y de gases pedidos por los vehículos intenso tránsito capitalino creando una especie de h niebla, que ha alcanzado ni sin precedentes en las últ tres semanas, dijeron.

Los europeos, que caracterizan por su amor a estaban cansándose del rey y las playas holan apenas si estaban concurr hoy.

Una persona que llamó radio de Amsterdam para s tar la difusión de una cancio dió "cantando bajo la lluv añadio: "Sin duda que habl muchos".

Conflicto universitario en Quito dejó saldo de estudiantes heridos

QUITO, 8 (AP) - Dos estudiantes resultaron heridos durante un paro de actividades de los universitarios para respaldar la demanda de 17 rectores de universidades y escuelas politécnica de mayores asignaciones estatales.

Los estudiantes de la Universidad Central bloquearon el tránsito en los alrededores de los predios universitarios y a los vehículos que osaban pasar los detenian para pintarles en los parabrisas el signo "SU" que significa sucres para las universidades.

Un conductor se resistió y disparó con una pistola contra dos muchachos. Uno cayó herido en el musio derecho y el otro sufrió una lesión superficial.

El autor de los disparos fue perseguido por los estudiantes que finalmente lo capturaron lo llevaron al vicerrecto Las autoridades universit lo entregaron a la policia.

Fuentes estudian aseguraron que es un agent gobierno.

Los disturbios continu hasta anoche cuando grup jóvenes realizaron n festaciones callejeras en versos sitios de esta c Fuentes estudiantiles indic que durante la represión po varios jóvenes fueron a tados pero esto no se con en las oficinas policiales.

Los rectores de las versidades y politécnicas reunieron a principios semana con los miembros Junta Militar para explica problemas financieros soportan estas instituciones bido al enorme crecimiento población estudiantil.

Una comisión estudia fórmulas de financiamie pero mientras tanto la agit estudiantil ha tomado vig

El estado financia en s talidad a las universidad politécnicas estatales y ay las católicas y particulare

Las universidades y escuelas politécnicas reci 2,5 por ciento de las renta troleras pero son insuficie pidieron un aumento al 3 ciento.

El Ministerio de Fin reveló que en tér generales la totalidad d gresos del petróleo se can a través del presupuesto ge del Estado y otros organi gubernamentales, en siguiente forma:

Presupuesto general Estado para gastos g namentales 34,8 por ci Fondo Nacional de Desa (32,9; Fuerzas Armadas Instituto Ecuatoriano Electrificación 8,6 versidades 2,5; Fondo Nac de Participaciones 2,3; B Ecuatoriano de la Vivienda Ministerio de Salud 2,2, y organismos del Estado 4, ciento.

El Ministerio indicó qu el lapso comprendido agosto de 1972, cuando com la explotación del petróleo oriente selvático y diciemb 1975, Ecuador exportó millones de barriles de petr con un ingreso de 20.500 mil de sucres, (820 millone dólares)

Representantes Comerciales Sector de Telecomunicaciones

Firma brasileña fabricante de equipos de telecomunicaciones, con moderno know—how propio y dinámico ritmo de expansión, desea contratar representantes comerciales para este país y/u otros países latinoamericanos.

Las firmas o personas interesadas deberán entrar en contacto inmediato con el Directorio de Exportación de ELEBRA S.A. —Eletrónica Brasileira, para concertar entrevistas en esta capital, en fecha próxima a ser comunicada directamente a los interesados después de recibir las propuestas.

Las propuestas deberán incluir los documentos a, b, c. Los documentos d, e, e, f, podrán ser presentados en ocasión de la entrevista personal a ser concertada.

a. Contrato Social o Estatutos Sociales.

b. Fuentes de referencias bancarias, comerciales, otras.

c. Balance y Cuenta de Pérdidas y Ganancias de los tres últimos ejercicios.

d. Legislación Nacional Regulamentadora de actividad de representación.

e. Legislación Nacional de Importación.

f. Planos de Expansión de Empresas Nacionales y Locales de Telecomunicaciones.

Cartas y pedidos de mayores informaciones deberán ser enviados a Elebra S.A. —Eletrônica Brasileira— Av. Bogaert, 326— Vila Vermelha—CEP 04298— Sao Paulo, Brasil, a cargo de Dr. Sergio Leme, Departamento de Exportación.

CONCURSO
"HISTORIA DE LA MINERIA"

Por disposición del señor Ministro de Minería y Metalurgia, se prorroga hasta el 10 de agosto próximo, horas 18 y 30, el plazo para presentar trabajos al Concurso sobre "HISTORIA DE LA MINERIA", de conformidad a las bases y condiciones establecidas en la Primera Convocatoria, que ha tenido amplia difusión en la prensa local, Los interesados que no la conocieren pueden informar se de su tenor, en el Departamento de Relaciones Públicas del Ministerio del ramo.

La Paz julio 9 de 1976

DEPARTAMENTO DE RELACIONES PUBLICAS
Ministerio de Minería y Metalurgia

!! ORGULLO DE SUCRE !! LAS NUEVAS OFICINAS DE MUTUAL LA PLATA.
13 DE JULIO FECHA TRASCENDENTAL DE INAUGURACION.

NUEVA ERA DE UN TELEVISOR consagrado

Telematic

Totalmente transistorizado Receptor de televisión modelo r.a. 1220

CARACTERISTICAS GENERALES

* Funciona indistintamente en 220 V C.A. y 12 V C.C. batería opcional 24 y 32 V C.C. y 110 V.C.A.
* Armado solamente sobre 4 circuitos impresos de muy fácil reemplazo en el caso de tener que efectuar un eventual service, siendo innecesario el uso del soldador eléctrico, por estar unidos entre si por conectores múltiples.
* Va incorporada también fuente con estabilizador electrónico de tensión, para compensar la alta o baja de la misma.
* Con supresor de ruidos estáticos o producidos por ignición de motores cercanos, evitando en zonas de baja señal el desenganche en el sincronismo vertical y horizontal.
* Tubo 24" visión total, antiplotter.

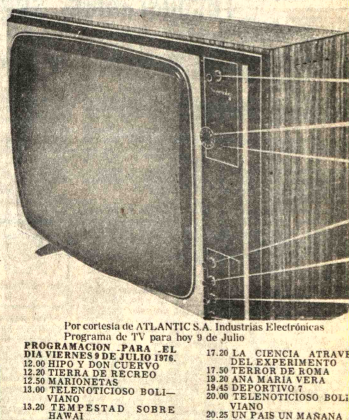

Por cortesía de ATLANTIC S.A. Industrias Electrónicas

Produce, Distribuye y Garantiza
ATLANTIDA S.A.
INDUSTRIAS ELECTRONICAS
Rioja 146 T.E. 21373
Córdoba Argentina

36 meses de plazo
Normas de Televisión Boliviana de acuerdo a D.S. 13381 de 20 de Febrero de 1976

REPRESENTANTES PARA ORGANIZACIONES LABORALES:
IMEXCO
Av. San Martín esq. Honduras Tel. 6572
Srta. Dolly Parada Cochabamba

Programa de TV para hoy 9 de Julio

PROGRAMACION PARA EL DIA VIERNES 9 DE JULIO 1976.
12.00 HIPO Y DON CUERVO
12.20 TIERRA DE RECREO
12.50 MARIONETAS
13.00 TELENOTICIOSO BOLIVIANO
13.20 TEMPESTAD SOBRE HAWAI
14.47 HALCONES DEL ESPACIO
15.10 LOS CUATRO MAGNIFICOS
15.40 EL LENGUAJE DE LOS SIGNOS
16.00 LOS MAGNIFICOS JUSTICIEROS
16.30 TELECLASES
17.20 LA CIENCIA ATRAVE DEL EXPERIMENTO
17.50 TERROR DE ROMA
19.20 ANA MARIA VERA
19.45 DEPORTIVO 7
20.00 TELENOTICIOSO BOLIVIANO
20.25 UN PAIS UN MAÑANA
20.30 ESTELAR EN EL 7 "LOS KJARKAS"
21.00 EL NIÑO FELIZ
21.25 LA GENTE DE MI BARRIO "DAVID "SANTALLA"
21.40 UN HOMBRE LLAMAD ADAM - SAMMY DAVIS J
23.20 CIERRE EMISION

Ministerio de Educación:

Paro en mayoría de colegios dará lugar a clausura del año escolar

El Ministerio de Educación entregó anoche un comunicado en el cual advierte a los estudiantes que el lunes deberán retornar a las aulas inexcusablemente.

"No se permitirá ninguna interferencia al proceso normal de clases, en caso de presentarse algún caso, los responsables serán procesados conforme a la legislación escolar", dice el comunicado. "Si se presentara alguna huelga, se dará plazo de 24 horas para el retorno a la normalidad, caso contrario se clausurará el establecimiento o establecimientos afectados".

El texto del comunicado es el siguiente:

El Ministerio de Educación y Cultura, en uso de sus específicas atribuciones y la responsabilidad que tiene el Supremo Gobierno ante la Nación, de garantizar el normal funcionamiento de los establecimientos educativos y atenta la circunstancia de que la Dirección General de Educación ha comunicado en pasados días la reiniciación de labores del año lectivo, comunica a la opinión pública en general y a los estudiantes en particular, lo siguiente:

1) El día lunes 12 de los corrientes los alumnos de los ciclos básico, intermedio y medio, deberán estar presentes en aulas de modo inexcusable.

2) No se permitirá ninguna acción de ciertos estudiantes que tienda a interferir o interrumpir el proceso normal de clases.

3) En el inesperado caso de que se presentare una anormalidad de dicha índole en algún establecimiento, los responsables serán inmediatamente procesados conforme a la legislación escolar vigente, pudiendo llegarse, incluso, a la expulsión de los culpables, con pérdida de año.

4) Si se presentare el caso del paro o huelga estudiantil en alguno o algunos establecimientos, se dará un plazo de veinticuatro horas, para que los alumnos retornen a clases. Contrariamente, se procederá a la clausura del establecimiento o establecimientos afectados, con pérdida de año para los alumnos.

5) Si se confrontare la situación de paro o huelga de una mayoría de establecimientos de una ciudad, se procederá a la clausura del año escolar en dicha localidad, previo el plazo de cuarenta y ocho horas que se concederá por las autoridades para que vuelvan a la normalidad.

Las anteriores advertencias son resultado, además, de los pedidos que formulan al Ministerio de Educación y Cultura, estudiantes que deseen vencer sus cursos y padres de familia que responsablemente y con patriótico interés velan por la normalidad del año escolar.

La Paz, 9 de Julio de 1976.

Departamento de Relaciones Públicas del Ministerio de Educación y Cultura.

Gabinete analizará el proyecto de reestructuración de la Contraloría

En su reunión habitual de los viernes, el Gabinete analizará hoy el proyecto de reestructuración de la Contraloría General de la República.

El mencionado proyecto que fue analizado y aprobado por el Consejo Nacional de Economía y Planificación en su última reunión.

La Ley de Reestructuración tiende a mejorar la actividad de la Contraloría. El proyecto fue elaborado por un grupo especializado que estuvo encabezado por el Subcontralor.

Religiosas realizarán un curso de actualización socio-política

Con el tema central de "La da religiosa y el compromiso cio-político" se llevará a cabo Seminario para Religiosos días 13, 14 y 15 del presente es, en el Colegio de las Madres bratrices de la ciudad de chabamba.

Así lo informó el P. Víctor ajol, Secretario de la Conferencia de Religiosos, quien dijo que durante los tres días religiosos, en Asamblea neral, "reflexionarán y cutirán sobre temas de gran scendencia y actualidad".

El temario general es el diente: Martes 13, a) ngelización y progreso año", b) "Vida Religiosa en ivia", por Pastor Alontero. ércoles 14, a) "Situación io-política en Bolivia y posis actitudes de los religiosos te a la realidad", por el Dr. los Gerke. Abogado. b) compromiso del religioso a uz de la fe, frente a la siación socio-política de Boli- por Edmundo merlinck. Y el jueves15 a). veles de participación del gioso en lo político", por Julio Tumiri. Concluirá el seminario el P. José Gramunt desarrollando un tema vinculado con el problema de los religiosos y los aspectos socio-políticos de la actualidad.

La reunión de Cochabamba es una repercusión de la que tuvo lugar en Medellín, en la que se hizo un llamado a lo que se denomina "aggiornamento" (actualización) de los Obispos, señalaron las fuentes de información.

En ese sentido, se recordaron algunos párrafos de los documentos emanados de la reunión de religiosos de Medellín, como los siguientes: "Por eso recordamos a los religiosos tomar conciencia de los graves problemas sociales de vastos sectores del pueblo en que vivimos". "A veces se interpreta equivocadamente la separación entre la vida religiosa y el mundo. Hay comunidades que mantienen o crean barreras artificiales, olvidando que la vida comunitaria debe abrirse hacia el ambiente y abarcar todos los valores humanos". "Debe adaptarse a las condiciones culturales, sociales y económicas, aunque eso suponga la reforma de costumbres y constituciones, o la supresión de obras que hoy han perdido ya su eficacia. Las costumbres, los horarios, la disciplina, deben facilitar las tareas apostólicas".

El P. Blajot expresó que el Seminario que se va a realizar en Cochabamba marcará un hito más en el proceso de renovación de la vida religiosa.

el aniversario del P.M.A.

A fin de año egresarán 45 nuevos técnicos de aviación

Una promoción de 45 nuetécnicos en aviación militar sarán a fin del año del Poli- ico Militar de Aviación, que plió el XXII aniversario de ndación.

Ayer se realizó un acto cí- presidido por el Primer datario de la Nación, altas idades de gobierno y gados aeronáuticos. Se fijo de julio de cada año fecha conmemorar el Día del ico de la Fuerza Aérea, bién se impusieron las entes distinciones: Cordón Presidente de la blica" al Brig. My. Ramiro stegui Salazar, Cordón Ministerio de Defensa onal" al Brig. Víctor ndras, Cordón Blanco, sidente del Comando nto" al Brig. Rigoberto Cordón Azul za, andante General de la FA- alumno Jorge Sandi Iturri ón Verde "Jefe de Estado r de la FAB" al alumno rmo Bustos Solano. os diplomas y distintivos fesor Militar se otorgaron profesores Tenl. Téc. o Rivas Sánchez, Sbte. Luis Claros Flores, Ing. Murillo Martínez, Sof. ugo Castro Reguerin Sof. Alfredo Arroyo Sof. My. Díez y Hugo Morales Brig. My. Ramiro egui Salazar se hizo dor al premio anual ción 1962 "Gral. René ntos Ortuño", consistente n bandeja de plata or- tada con oro, por ser el alumno de su promoción. bién se entregaron los s a los compañeros de los es que internamente ó el P.M.A.

La culminación del ma se escuchó el discurso mandante del Politécnico de Aeronáutica Tenl. Julio Tapia Crespo, firmó luego que a fin de Instituto entregará una ie 45 nuevos técnicos que constituyen un de la FAB al empeño del que preside el Presi- anzer en impulsar el llo y progreso de la y de las Fuerzas Armas.

su parte, el Comandante de la FAB. Gral. Brig. Luis García Pereira, manifestó que el P.M.A. es un instituto de formación de técnicos ación y que "nuestra ", recién el 26 de sep- de 1957 se organizó uerza independiente.

militares de EE.UU. ron distinguidos

Comando General del otorgó la distinción de la Libertad" en el oficial al Cnl. James H. efe de la Misión Militar EE.UU. en Bolivia y ha recibió la medalla de n acto realizado ayer a la mañana, en el Salón eras del Gran Cuartel de Miraflores, de el Jefe de la Sección II berto Palacios misma ocasión, el Cnl. o Palacios, a nombre nando General del hizo entrega de otra n al Mayor Johnn niembro de la misión e los EE.UU. en Boli-

ANIVERSARIO.- La fotografía muestra un aspecto de la concentración realizada ayer en el Alto de La Paz, en ocasión de conmemorarse el XXIII aniversario de fundación del Politécnico Militar de Aeronáutica, bajo el Comando del Tnl. DEMA. Julio Tapia Crespo.

Créditos del Banco Agrícola son recuperables, según se afirmó ayer

Todos los créditos que ha concedido el Banco Agrícola de Bolivia son recuperables y, aunque muchos de ellos se encuentran en mora por volúmenes monetarios considerables, dentro de la política que sigue esa institución existe la seguridad de su recuperación.

Así afirma oficialmente el Banco Agrícola al referirse a su Memoria que, según ha señalado ayer, contiene toda su actividad y la situación bonancible que ha alcanzado después de su casi descapitalización pasada.

La declaración oficial del Banco Agrícola ha estado referida a la consulta hecha por PRESENCIA sobre el considerable monto de créditos por valor de 1.626.238.000 pesos bolivianos, ha sido beneficiado con un 63.38 por ciento de ese total.

El sector algodonero, desde el año 1971, ha concedido 467 créditos por un valor total de 476.052.000 pesos bolivianos. Un gran porcentaje de esos créditos se encuentran en mora, pese a lo cual, el Banco Agrícola de Bolivia asegura que todos esos prestamos son recuperables.

Ha señalado que en el caso mencionado, el Banco ha otorgado nuevos plazos de amortización a los algodoneros deudores y que, además, con la producción de éste y los años siguientes, que se estima irán en una curva ascendente, los deudores podrán cumplir con sus compromisos de pago. De otra parte, según el Banco Agrícola, los precios del algodón en el mercado internacional se encuentran en subida, lo que facilitará a los algodoneros cumplir con sus obligaciones para cubrir los créditos recibidos.

El Banco ha informado que "se está realizando el estudio total de la cartera en mora, para evaluar la situación económica y financiera de la misma en sus diferentes agencias y programas especiales, con objeto de determinar un orden de prioridades en la toma de decisiones para encarar la recuperación de la cartera".

De otra parte, ha informado sobre un programa crediticio destinado a fomentar las actividades agrícolas, ganaderas y de comercialización de productos. Entre esos programas, ha señalado la importación y compra local de maquinaria agrícola, programa ganadero del oriente y del Beni y de desarrollo ganadero, colonización, producción y mercadeo de cereales, cultivo del algodón, el Crédito Agrícola AID-20, producción de la caña, desarrollo rural, producción y warrant para arroz, importación de ganado y fomento trigüero, entre otros.

Pronóstico del tiempo

CIUDAD DE LA PAZ.- Presentará tiempo bueno con cielo despejado, ligero descenso de temperaturas y vientos débiles de dirección Este.

TEMPERATURA MAXIMA PRONOSTICADA DE 18.0 grados
TEMPERATURA MINIMA PRONOSTICADA DE 3.0 grados.

EL ALTO LA PAZ Temperatura Máxima Pronosticada de 14.0 grados.

Temperatura Mínima Pronosticada de -4.0 grados.

ALTIPLANO Y VALLES.- Continuarán gozando de buen tiempo con cielos despejados, poco cambio de temperaturas, vientos leves de dirección Este y Sudeste, SANTA CRUZ, TARIJA Y REGIONES SUD ORIENTALES.- Continuará tiempo frío y nublado, descenso de temperaturas, vientos moderados de dirección Sudeste. BENI Y NORTE DE LA PAZ.- Presentarán cielos poco nubosos a nublados, ligeras precipitaciones aisladas, descenso de temperaturas, vientos débiles del Norte con cielos despejados a poco nubosos, temperaturas estacionarias, vientos débiles de dirección Norte.

SITUACION SINOPTICA.- Frente frío débil al Norte de Santa Cruz.

Cruz Roja Internacional destinó $us. 3.500 para ayuda a presos

Cruz Roja Internacional, a través de sus delegados Leonard Isler y Eddy P. Leeman, entregaron a los presos y detenidos en prisiones de La Paz, un equivalente de $b. 3.500.- en vituallas diversas, desde que visitan el país hace aproximadamente doce días.

Los nombrados funcionarios son miembros regionales del Comité Internacional de la Cruz Roja y cumplen en La Paz la visita periódica que realiza en este distrito, con ayuda del Gobierno de Bolivia a través del Ministerio del Interior, organismo que les ha facilitado la verificación hecha en todas las prisiones y lugares de detención dependientes de ese portafolio.

Los implementos entregados en donación a los presos, de parte del Comité Internacional de la Cruz Roja, consistió en frazadas, colchonetas, artículos de aseo general como escobas, cepillos dentales, además de paquetes individuales que contenían ropa interior, implementos de limpieza personal y otros.

Leonard Isler informó a PRESENCIA que a través de Cruz Roja Boliviana ha sido posible hacer llegar a los detenidos incomunicados las encomiendas o paquetes enviados por sus familiares.

Reiteró que en el informe que entregarán al Ministerio del Interior, de carácter confidencial, se consignarán todos los aspectos observados por los visitantes. Copia del mismo elevarán a la sede de la Cruz Roja Internacional

Comando de Ingeniería del Ejército

Camino La Paz-Beni venció cumbre "El Pilón", último obstáculo de serranía

Mediante un comunicado oficial, el Comando de Ingeniería del Ejército al mando del Gral. Brig. Hugo Bretel Barba, señala que el Regimiento "Gral. Román" ha vencido la cumbre "El Pilón", último obstáculo de la serranía en el camino La Paz-Beni y que ahora se ingresó a la continuación de los trabajos camineros en los llanos benianos.

El Regimiento Román recibió, durante la gestión de 1975, en abril, un lote de maquinaria pesada para realizar los trabajos de construcción del camino. Para ello desde Santa Ana de Huachi hasta la zona de Inicua se han instalado campamentos pasando por Cascada Río Quiquibey, Puesto Mitre y El Pilón. Se había previsto para agosto del año en curso el arribo de los trabajos hasta "El Pilón", pero se alcanzo el 7 del presente mes la punta de camino desde donde se observa la llanura beniana.

Durante la penetración al Beni, el batallón ha construido ocho puentes de diferentes dimensiones y principalmente en el paso de los ríos Quiquibey e Inicua.

La obra general se ejecuta con un financiamiento del BID consistente en 45 millones de dólares; actualmente, el camino es transitable hasta el río Quiquibey. El batallón "realizará el camino de penetración y el Servicio de Caminos habilitará la ruta para transporte. A lo largo de la ruta actualmente se han asentado miles de colonizadores.

El comunicado oficial entregado ayer a la prensa dice:

"El Comando de Ingeniería del Ejército informa a la opinión pública, que el Batallón "Gral. Román" 2 de Ingeniería que se encuentra abocado a la construcción del camino Sapecho - San Borja, el día 7 del presente mes, ha sobrepasado la cumbre del "Pilón", consiguiendo de esta manera salvar el último obstáculo de la serranía, para descolgarse al llano y proseguir con la obra a un ritmo más acelerado, para cumplir en el tiempo previsto y llegar al Beni en la presente gestión de 1976.

COMANDO DEL EJERCITO BOLIVIA

COMANDO DE INGENIERIA

COOPERACION.- El Ministro del Trabajo entrega un cheque bancario por valor de 10.000 pesos al Vicario Apostólico de Chiquitos, como cooperación del Estado a la Casa del Obrero, que esa entidad religiosa construye en San Ignacio de Velasco.

Estado ayuda con 100 mil pesos a Casa del Obrero de la Chiquitania

El Estado entregó ayer la suma de 100 mil pesos como cooperación a la Casa del Obrero de San Ignacio de Velasco (Departamento Santa Cruz), que construye allí el Vicariato Apostólico de Chiquitos.

La entrega de ese dinero la hizo el Ministro del Trabajo, Cnl. Mario Vargas Salinas, al Vicario de esa circunscripción eclesial, Monseñor Bonifacio Madersbacher.

Se informó que el aporte estatal se destinará a la adquisición de mobiliario y otros enseres para la futura Casa del Obrero de la Chiquitania, cuyas obras civiles se encuentran avanzadas.

Ese Vicariato cuenta con la cooperación de las Fuerzas Armadas en la edificación, especialmente con mano de obra que le proporciona el Regimiento Warnes, allí acantonado, de acuerdo a un reciente convenio entre el Ejército para encarar obras de este tipo en esa región.

El propósito del Vicariato, con sede en San Ignacio, es que esa casa sirva de albergue efectivo al numeroso campesinado chiquitano, especialmente de la Provincia Velasco, a los precios más bajos posibles, para favorecer a la economía del mismo.

La obra adquiere alto sentido social si se toma en cuenta que el campesinado de esa Provincia tiene que llegar hasta San Ignacio para satisfacer muchas de sus necesidades, especialmente de aprovisionamientos básicos, e incluso para cumplir con gestiones de tipo administrativo.

Se propende dotar a esa casa de las mayores comodidades posibles, incluso con dependencias que permitan al campesino que allí recurra a encontrar material y orientación para sus labores rurales.

Otra entrega que hizo el Ministro del Trabajo al Vicario de Chiquitos fue de un paraje infantil para que sea instalado en San Ignacio de Velasco.

Monseñor Madersbacher dijo que estas ayudas del Estado "serán bien recibidas por la familia laboral chiquitana". Invitó al Ministro del Trabajo para que visite esa localidad con motivo de la inauguración de la Casa del Obrero, que está prevista para noviembre próximo.

Ministerio de Salud

Cuando se reinicien las clases continuarán vacunación contra TB

En cuanto se reanuden las actividades escolares en áreas rurales, se continuará la vacunación contra la tuberculosis, en cumplimiento de instrucciones del Ministerio de Previsión Social y Salud Pública.

La campaña contra esa enfermedad entre estudiantes campesinos se interrumpió por la vacación invernal y, al presente, en vista de que se ha dispuesto la reiniciación de labores escolares, el Servicio Nacional de Tuberculosis ha dispuesto el viaje de brigadas de vacunaciones con todo el material necesario.

Paralelamente, se informó que todas las Unidades Sanitarias del país han recibido las instrucciones para que tomen las providencias del caso para llevar adelante, en la mejor forma posible, la campaña de inmunización rural de la TB en los grupos escolares.

RESULTADOS EN AREAS URBANAS

Ejecutivos del Servicio Nacional de Tuberculosis, dependiente del Ministerio de Previsión Social y Salud Pública, están elaborando un informe de los programas de vacunación a escolares del área urbana contra la tuberculosis.

Estas acciones se realizaron en todo el país y los resultados fueron calificados de exitosos.

Dicho informe será entregado al titular del Portafolio, para que sea objeto del análisis y evaluación correspondiente.

Simultáneamente se está preparando un informe general sobre todo lo que se viene haciendo en beneficio de la salud de los escolares, en todo el país.

Grupo de ferroviarios recibirá crédito para construir vivienda

El Tesoro General de la Nación devolverá la suma de 442.933,86 pesos a las cajas sociales de la Federación Nacional Ferroviaria, por instrucciones del Ministerio de Finanzas.

Se supo que dicha devolución se hará previa aprobación del plan de inversiones del Consejo Nacional de Vivienda en beneficio de los afiliados ferroviarios.

La suma antes citada será destinada a la concesión de prestamos a 211 afiliados a la Caja Ferroviaria. Esas personas fueron favorecidas con listas de tenencia para edificación de viviendas propias en el kilómetro 4 de la carretera Santa Cruz- Cochabamba.

La disposición del Ministerio de Finanzas especifica que los créditos constituirán capital de arranque para la iniciación de los trabajos de construcción de viviendas unifamiliares en esos terrenos.

Se supo que las gestiones correspondientes fueron realizadas por el Consejo Nacional de Vivienda y por coordinadores del sector ferroviario.

Otro dato que fue dado a conocer se refiere a que la deuda del Estado en favor de las cajas sociales de la Federación Ferroviaria de la Red. Occidental ascendía a la suma del 1.396.526.08 pesos, de los que ya fueron cancelados 510.658.25 pesos.

Asentamientos humanos

Bolivia iniciará el proyecto de un centro piloto regional

El 10 de agosto próximo, Bolivia iniciará el proyecto de un centro piloto regional para asentamientos humanos, cuya sede fue pedida por la delegación boliviana ante la Conferencia de las Naciones Unidas sobre los Asentamientos Humanos. La iniciación del proyecto está determinada por la llegada de un grupo de expertos en vivienda de las Naciones Unidas.

La información fue proporcionada oficialmente por los arquitectos Hugo Inchausti y Raúl Otermin, Director de Vivienda y Coordinador del Habitat, respectivamente, del Ministerio de Urbanismo y Vivienda, quienes integraron la delegación boliviana presidida por el Ministro del ramo, Contralmirante Santiago Maese Roca, que concurrió a la mencionada Conferencia mundial, reunida en Vancouver, Canadá, entre el 31 de mayo y 11 de junio últimos.

Ambos destacaron que la delegación boliviana fue "la menos numerosa pero suficiente" para plantear el caso de la realidad de nuestro país ante ese foro mundial.

Las conclusiones y recomendaciones de la Conferencia sobre los Asentamientos Humanos no plenamente aprobados para aplicación, sino que serán derados, ya con carácter decisorio, por la próxima trigésima Asamblea General de las Naciones Unidas. Aprobadas que sean, recién tendrán aplicación en los países.

No obstante, Bolivia logró la aprobación de su ante la Conferencia de Asentamientos Humanos de establecimiento en nuestro país de un centro piloto regional, que deberá ser aprobado y firmado por las Naciones Unidas, emprenderá el mencionado proyecto a partir de 1977, próximo.

CONFERENCIA MUNDIAL.- Bolivia estuvo representada en la Conferencia de las NN.UU. sobre Asentamientos Humanos, reunida en Vancouver. La fotografía muestra a los delegados bolivianos Contralmirante Santiago Maese Roca, Ministro de Urbanismo y Vivienda, junto al Arq. Hugo Inchausti; detrás, aparece el Arq. Raúl Otermin.

GEOBOL ejecutará proyecto agua potable para Cochaban

A partir del 15

El Servicio Geológico de Bolivia iniciará el 15 de est proyecto de dotación de agua potable para la ciudad d bamba.

El proyecto ingresará en ejecución con la realizació estudios básicos que comprende la primera fase con una de tres años.

Según las informaciones proporcionadas por autorid Servicio Geológico de Bolivia, en la primera fase se hará versión de $b. 15.000.000.- provenientes de aportes del G

Los estudios básicos que se realizarán abarcan asp drológicos, topográficos, geotécnicos y geofísicos.

PLAN INTEGRAL

El Plan Integral de dotación de agua potable para la c Cochabamba busca proveer ese líquido en un volume millones de metros cubicos anuales, a un promedio de 317 l segundo.

Los resultados del estudio permitirán elaborar el diseñ el cálculo de los costos de construcción que deberán SEMAPA, a partir de 1978 hasta 1984.

Cochabamba, actualmente, confronta graves problema falta de agua, cuyo sistema de provisión es insuficien superar esa situación se harán captaciones de tres sub formadas por treinta lagunas.

Las cuencas serán interconectadas desde las nacient Cuenca del Chapare hasta la zona de Tuara-Huara.

El proyecto de dotación de agua potable para Cochaban ejecutado con el corto, mediano y largo plazo y consti solución definitiva para ese distrito, según afirmaron aut de GEOBOL

¡NADA MEJOR EN CASIMIRES...!
SUPERTEX 70
¡ORGULLO DE LA INDUSTRIA NACIONAL...
Es un Producto de Lanificio Boliviano

VENDEDOR
Para colaborar en la atención de nuestros mostradores, necesitamos vendedor joven y diligente. Es indispensable posea buena disposición para tratar con cortesía y buena voluntad a los compradores.
Escribir indicando edad y antecedentes a Casilla N°. 278, La Paz.

Necesito auxiliar Contabilidad
Con certificados. Ref. Calle Mayor C. Lopera 230. Villa Fátima.

TAQUIGRAFIA
¡¡¡UN NUEVO CURSO!!!
Una renovada metodología para quienes realizan labor de secretarias, estudiantes y universitarios. Las técnicas de ILVEM le permiten una enseñanza rápida y eficaz en cuatro meses. Clases diarias en el horario de 18:10 a 19:00 de lunes a viernes. NO PIERDA SU TIEMPO, ESTUDIE EN ILVEM Y LOGRARA ALCANZAR SU ASPIRACION.
Informes e inscripciones en Av. Camacho 1372 5º piso, telf: 56749. Iniciamos un nuevo curso el 15 de julio.
LA SOLUCION ES ILVEM!

Constructor civil
Se requieren los servicios de un CONSTRUCTOR CIVIL, para trabajos de remodelación de Edificio.
Solicitar información en Edificio "Esperanza 4to. Piso, Av. Mariscal Santa Cruz (Señor García A.)

CON NUESTRAS NUEVAS OFICINAS ESTAREMOS EN SU CAMINO DIARIO,
AL CENTRO DE LA CIUDAD CAPITAL. MUTUAL LA PLATA TRABAJA POR SUCRE.

z, Bolivia, viernes 9 de julio de 1976

Bolivia insiste en Londres para fijar nuevos precios del estaño

ONDRES, JUL 8 (AFP).- onsejo Internacional del decidió mantener los s de intervención de su Regulador a los mismos s a que fueron elevados en pasado, se supo al ar la reunión del Consejo ul.

Consejo se reunió en es para poner en marcha uevo Acuerdo Internacional staño.

os Países productores con a al frente, reclamaban ueva alza de esos precios ompensar los efectos de nflación, pero ante la ción de los países consumi- deseosos de minimizar las nes inflacionarias pro- as por el alza de las ma- primas, se inclinaron.

e todas formas, en las nstancias actuales el ico de precios tiene poca rancia. La fuerte alza nte de los precios mun-

es del estaño les elevó ho más alla del tope unto, equivalente a 1.200 res malasios por picul (60) a partir del cual el Stock ador del Consejo debería ilizar el mercado.

Tras vender cerca de 17.000 toneladas en el segundo trimestre sin lograr contener el alza, el Director del Stock Regulador sólo dispone ahora de 2.800 toneladas para importar el respeto de las disposiciones del Acuerdo.

El miércoles efectuó algunas ventas suplementarias en Londres pero sin impedir una nueva subida de los precios que superan todas las marcas.

Esta mañana, en el mercado londinense, antes de la apertura oficial, el metal para entrega a tres meses alcanzó hasta 4.940 libras esterlinas por tonelada, o sea alrededor de 90 libras más que al cierre de la víspera, cuando al comienzo del año los precios giraban justo en torno a 3.100 libras.

Así el nuevo Acuerdo, apenas acabado de nacer, se muestra ineficaz para calmar al mercado. Fue creado tanto para evitar las alzas como las bajas excesivas.

Pero, en definitiva, los países productores pueden estimarse satisfechos de la presente reunión del Consejo puesto que lograron que se eligiera la semana pasada, al frente de ese organismo, uno de sus representantes: Peter Lai, embajador de Malasia ante la Comunidad Europea y que podrá ejercer una gran influencia en la gestión del Acuerdo.

El Consejo se reunirá de nuevo en Londres a mediados de octubre para efectuar un balance de la situación, tanto en lo referente a la evolución del mercado mundial como a la ratificación del Acuerdo por los países firmantes.

La entrada en vigor del acuerdo el primero de julio sólo pudo efectuarse a título provisional en espera de los instrumentos de ratificación.

Se mantiene en alza cotización del estaño

El estaño se cotizó ayer en Londres en 3,94 dólares la libra fina, manteniéndose de esta manera en la tendencia alcista, con relación al precio de anteayer que fue de 3,93 dólares.

Las autoridades de los seis países mineros privados y estatales, consultados sobre la evolución del mercado de metales, manifestaron que probablemente la cotización se mantenga a cuatro dólares por libra fina.

Indicaron que para la próxima semana se prevé pequeñas variaciones, pero que el mercado de metales registrará una tendencia a estabilizarse en los cuatro dólares.

En Londres, los precios de venta fueron:

Plomo, 0,23 dólares por libra fina.
Zinc, 0,35 dólares por libra fina.
Cobre, 0,35 dólares por libra fina.
Bismuto, 7,50 dólares por libra fina.
Cadmio, 2,79 dólares por libra fina.
Plata, 5,00 dólares por onza troy.
Wolfram, 112,34 dólares por UMF.
Antimonio, 25,50 dólares por UMF.
Oro, 122,90 dólares por onza troy.

NUEVA YORK

NUEVA YORK, 8 (AP) - Precios hoy de metales no ferrosos:
Aluminio, 44 centavos la libra, Nueva York.
Antimonio, 1,60 dólares la libra, Nueva York.
Cobre, 74 5/8 centavos la libra, Connecticut.
Plomo, 23 centavos la libra, Nueva York.
Zinc, 37 centavos la libra, San Luis.
ESTAÑO, 4,2480 dólares la libra, Nueva York.
Mercurio, 110,00 dólares el frasco, Nueva York.
Oro, 123,30 dólares la onza, Nueva York.
Plata, 5,040 dólares la onza, Nueva York.

Canciller Adriázola:

Existe una nueva imagen de las relaciones boliviano-argentinas

-- Argentina elevó el precio del gas en 3 centavos

-- Cancilleres firmaron Memorándum de Coincidencias

El Gral. Oscar Adriázola Valda, dijo ayer a su retorno de Buenos Aires que las entrevistas que sostuvo con su colega César Guzzetti y con el Presidente Rafael Videla han logrado no solamente superar el deterioro existente en las relaciones con la Argentina, sino ponerlas en el más óptimo nivel posible.

El Canciller retornó ayer por la tarde, junto a la comisión que lo acompañó en esta visita al país vecino en la que figuraron el Subsecretario de RR.EE., Hernando Garcia Vespa; el Director de Política Exterior Javier Murillo y el Embajador Argentino Brig. Aly Ipres Corbat.

Adriázola informó que "en el Memorandum de Coincidencias que firmó con el Canciller César Guzzetti se encontraba plasmado el nuevo espíritu de cooperación y amistad que guía a las relaciones entre las dos naciones".

Resaltó su viaje a Rosario, donde recibió la zona franca cedida por la Argentina y todas las facilidades que esta brindará para agilizar el movimiento de carga a ultramar.

En el Memorandum se establece la reunión de la Comisión Mixta de Infraestructura, que se llevará a cabo el próximo 2 de septiembre y que analizará en su agenda temas entre los que figuran el enlace de microondas entre San Jacinto y Santa Cruz, estudios sobre las cuencas de los ríos Tarija y Bermejo y el Pilcomayo, así como un convenio para radioaficionados.

OTRA REUNION

Para el 27 de Septiembre se fijó la reunión de la Comisión de Coordinación Boliviano-Argentina que estudiará problemas políticos y económicos. Entre estos, destaca la revisión del Acuerdo Comercial firmado por los dos países, la revisión de cuentas entre los Bancos Centrales, en 1966 y que a la fecha ha caducado; el estudio comparativo de la legislación laboral de los dos países, cooperación científica y tecnológica, proyectos conjuntos de sanidad animal y la creación de un Instituto Agropecuario.

En el Memorandum, Bolivia resalta su gestión con miras a volver al mar como "una proposición de paz, desarrollo e integración en el Pacífico Sur encaminada a solucionar la mediterraneidad del país". A su vez, el Canciller argentino reiteró el apoyo de su gobierno en términos similares a los del ex-Canciller Quijano durante su visita a La Paz, a principios de este año.

GAS

El Canciller Adriázola comunicó que, dentro del clima de cordialidad existente entre las dos delegaciones, "se había logrado un incremento en el precio que paga la Argentina por el gas boliviano de 82 centavos por millar de pies cúbicos a 85 centavos"; es decir sólo 3 centavos.

El representante de YPFB señaló a la prensa que "la buena voluntad de los Cancilleres había logrado romper el impasse existente entre las empresas". Informó que se había ofrecido a la Argentina la venta de un volúmen adicional de gas y que se tendría una respuesta sobre este particular hasta el 10 de agosto próximo.

El representante de SIDERSA manifestó que se había abierto la posibilidad para la venta de manganeso, procedente del Mutún, y que existía perspectivas para transportarlo a través del Río Paraguay en el que,ya se habian hecho pruebas de navegabilidad.

MENSAJE

El Canciller Adriázola dijo finalmente que era portador de un mensaje personal del Presidente argentino, Tte. Cnl. Rafael Videla para el Presidente Banzer. Refirió que se había invitado a ese Jefe de Estado para que visite el país en fecha próxima.

EMBAJADOR

El Embajador argentino Corbat, dijo que se sentía "muy satisfecho por los acuerdos logrados en Buenos Aires entre los dos Cancilleres", tanto personalmente como en nombre del gobierno de su país. Dijo también que estaba satisfecho de poder celebrar el aniversario cívico argentino (que se recuerda hoy) en Bolivia.

Mineros acogieron con cautela subida de precios del estaño

(ANF).- El alza de precio del estaño ha sido recibido con innegables muestras de optimismo en la minería, tanto pública como privada, aunque con la moderación de quienes conocen por experiencia que en las fluctuaciones del mercado hay mucha parte de especulación.

Pese a tales frenos al optimismo, se concibe como posible que el precio del estaño pudiera alcanzar incluso a la cifra de 4 $us., límite que se estima como el óptimo en Bolivia. Especialmente porque como se comenta en círculos mineros--nuestro país tiene los más altos costos de producción y las empresas han necesitado durante todo el año pasado, de préstamos exteriores para sus gastos de operación.

AGOTADAS LAS RESERVAS

Según informaciones fidedignas, el fenómeno del alza del precio del estaño ha determinado el agotamiento de las reservas reguladoras (buffer stock), hasta un limite antes no conocido. En efecto: dicha reserva del Consejo Internacional del Estaño se había fijado en 17.000 toneladas. Con dicho stock, el CIE puede tratar de regular las alzas de precios, poniendo en el mercado algunas cantidades para mantener esos precios en términos relativamente estables.

Sin embargo, la información de ANF es que el buffer stock ha disminuido en forma notable por la venta de reservas y, en la actualidad, sólo quedan en depósito unas 2.000 toneladas.

LIDERAZGO

En las mismas fuentes mineras se comenta la oportuna acción de los representantes bolivianos ante el Consejo Internacional del estaño, que han logrado el liderazgo de nuestro país dentro de esa entidad internacional.

Una de las complacencias de la minería boliviana frente al CIE se manifiesta en el hecho de que este organismo ha elegido por mayoría, al candidato de nuestro país, Peter Lay, representante de Malasia, país productor, frente a otro candidato que era privilegiado por el apoyo de los consumidores.

Como se recordará, Bolivia puso reservas a la suscripción del V° Acuerdo del Estaño (el IV° terminó su vigencia el 30 de junio), y dichas reservas forzaron la posición de los países productores en su favor, frente al ingreso de los Estados Unidos (principal consumidor) en el seno del CIE.

El ingreso de la gran potencia en el Consejo pareció que podía inclinar la balanza del organismo regulador en favor de los países consumidores, que naturalmente suelen abogar por los bajos precios.

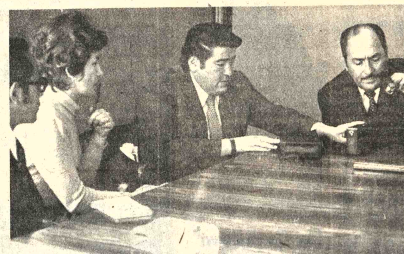

RETORNO.- El Canciller de la República, poco después de retornar ayer de Buenos Aires, accedió a dar un adelanto informativo a los periodistas que estuvieron esperándolo en el aeropuerto de "El Alto". El Gral. Adriázola visitó Argentina para recibir oficialmente la zona libre del puerto de Rosario.

Autoridades conversarán con Acuerdo Prensa-Radio

En respuesta a la nota dirigida por el Acuerdo Prensa-Radio Presidente de la República —solicitando una audiencia para considerar aspectos relativos a la libertad de expresión , el problema minero y universitario y la situación de las radios mineras—, el Secretario General de la Presidencia de la República, Dr. Javier Arce Villalba, ha enviado la siguiente nota a los dirigentes de las instituciones que componen el Acuerdo.

La Paz, 7 de Julio de 1976

Señores
Armando Mariaca V.
Rudi Salmón
Germán Casassa Z.
Jaime Huméres S.
Acuerdo Prensa-Radio
Presente.-

Distinguidos señores :

Por instrucciones del Excmo. señor Presidente de la República, Gral. Hugo Banzer Suárez, doy respuesta a su atenta nota de fecha 5 de julio del presente año.

Al respecto, Su Excelencia me encarga comunicarles que ha encomendado a los Señores Ministro del Interior, Secretario General de la Presidencia y Secretaría de Prensa e Informaciones establecer conversaciones con ustedes, en una primera instancia.

Para este objeto, invitamos a ustedes a una primera reunión el día viernes 9 del mes en curso, a horas 17.00, en el Despacho del señor Ministro del Interior.

Con este motivo, saludo a ustedes muy atentamente.

Dr. Javier Arce Villalba
Secretario General de la Presidencia de la República

Mineros de Siglo XX reingresaron en huelga

SIGLO XX, 8 (PRESENCIA) - Los trabajadores mineros de esta distrito, que parcialmente volvieron al trabajo el pasado lunes, ayer reanudaron la huelga general ante la negativa de las autoridades militares para dialogar con los representantes de base.

El conflicto se desarrolla actualmente en un ambiente tenso, ya que se han practicado varios allanamientos de domicilio en pos de capturar a dirigentes que aún no se encuentran presos.

Al no encontrar a los dirigentes se ha detenido a varias personas, inclusive mujeres, quienes posteriormente han sido puestas en libertad con la condición de reiniciar el trabajo.

Las labores en este centro minero se reducen a los obreros de turnos rituales, lameros, servicios de emergencia y serenos.

Este podría dar lugar a que en cualquier momento se produzca un paro. Por otra parte, existe intranquilidad por el crecido número de trabajadores que han sido retirados por COMIBOL.

La atención de pulpería a los trabajadores es normal en los cuatro alimentos que tienen precios subvencionados, no así respecto a los otros artículos que sólo son entregados a los trabajadores que concurren a sus labores.

HUANUNI

En cuanto al distrito minero de Huanuni, las labores son normales aunque rodeadas de un clima de constante tensión, debido a que según manifestaron los dirigentes, las autoridades no han cumplido en su totalidad los términos del acuerdo con el que se dio por terminado el conflicto.

Sacerdotes y religiosas abogan por trabajadores de las minas

Mediante un documento entregado a la prensa, un grupo de sacerdotes y religiosas que trabajan en algunos distritos mineros, abogan por la situación de los obreros de este sector.

El texto del documento dice:

"Los sacerdotes y religiosas de las minas que vivimos de cerca la situación del actual problema minero y estudiantil, expresamos en primer lugar nuestro agradecimiento a los Obispos por sus orientaciones, especialmente por el informe emanado del Consejo Episcopal Permanente de la Conferencia Episcopal Boliviana.

En segundo lugar, los manifestamos públicamente nuestro apoyo.

Nuestro deber cristiano como agentes de pastoral, nos mueve a resaltar los siguientes puntos:

-Que toda persona humana tiene derecho a la asociación, representación, participación e información.

-La insistencia de parte de las autoridades en querer deformar indiscriminadamente el papel de los dirigentes sindicales, apresándoles, amenazándoles, denunciándoles, como "seudo-dirigentes", extremistas, etc., sin que estos cargos, demasiado graves, hayan sido probados. El diálogo, tantas veces pregonado, no será posible mientras los trabajadores no tengan sus legítimos representantes libremente elegidos.

-Que se termine inmediatamente el despido de trabajadores sin previo proceso; y que se revisen los casos de los ya afectados por estas medidas.

-Que el pueblo tiene derecho a una información verídica de los acontecimientos, y que esto solamente será posible dando libre acceso a los medios informativos.

-Que la reiniciación de labores, no ha solucionado el problema, por el contrario lo ha agravado, ya que muchos de los obreros, conscientes de su dignidad, se sienten tratados como objetos de producción.

-Que las actuales condiciones de vida del sector minero, exigen un estudio económico serio, no sólo de la minería nacionalizada, sino también, de la privada.

-Que la actual ocupación militar en los centros, aparece como ofensa a la dignidad del trabajador.

El documento está firmado por Pedro Sánchez Vega, Visitación Calvo, Araceni Herrera, Roberto Durette, Jesús Bello, Gustavo Evens, Lucas de Lama, Emiliano Yague, María del Pilar Tellado, Amelia García, Gerardo Leclerc, Carolina Ortega, Jaime Bertoli y Joaquín Fortuny.

Se elaboraron 4 proyectos para Tarija

Cuatro proyectos para el desarrollo del Departamento de Tarija fueron preparados por el Instituto Superior de Administración Pública, durante el curso que realizaron en la capital chapaca.

Los cuatro proyectos son los siguientes: aprovechamiento forestal y tratamiento de madera, establecimiento de una fábrica de envases de vidrio para complementar las industrias lácteas, vitivinícolas, cervecera y gaseosa, producción de soya para impulsar la fábrica de aceites de Villamontes, y el de producción de leche para el aprovisionamiento de la Planta Industrializadora de Tarija.

Especialistas extranjeros analizan la realidad económica de Bolivia

El grupo de especialistas de la Misión Musgrave, encargado de realizar un análisis de la realidad económico-financiera del país, visitaron ayer al Presidente Banzer.

Con el propósito de introducir varias mejoras en los sistemas administrativos nacionales, más de veinte expertos extranjeros, muchos de ellos de prestigio internacional, trabajan junto a un grupo de especialistas bolivianos en tal propósito.

Durante la audiencia con el Presidente, uno de los representantes de la Misión Musgrave explicó al Gral. Banzer sobre los aspectos que serán analizados durante su permanencia en el país, para que después el Gobierno disponga los reajustes que creyera convenientes para la administración nacional.

Los estudios que realizan los expertos extranjeros abarcan los siguientes temas: análisis general del marco económico del sector fiscal en el desarrollo nacional, análisis de las implicaciones y estrategia para evaluar el Plan Quinquenal. Diseñarán también un modelo de estabilización a corto plazo y sus relaciones monetarias y fiscales; finalmente, estudiarán la distribución de los ingresos y la adecuada aplicación de los impuestos.

El Gral. Banzer expresó la satisfacción del Gobierno por tener un grupo selecto de especialistas en cuestiones económicas y financieras que trabajan en favor de Bolivia. "Este contacto me hace sentir más confiado en el éxito de la misión y tengo la esperanza de que lograrán los propósitos que persigue el Gobierno de las Fuerzas Armadas", comentó.

Durante la audiencia, a pedido del Ministerio de Finanzas, el Presidente firmó la resolución ministerial que designa al equipo nacional de expertos que trabajarán con los integrantes de la Misión Musgrave.

Industria metal-mecánica fue inaugurada en ciudad de Oruro

Una nueva planta industrial, "Aceros Tesa", fue inaugurada ayer en la ciudad de Oruro, suministrando esa fundición al sector metal-mecánico cuyo desarrollo está previsto por el Gobierno a través del programa sectorial incluido en el Plan Quinquenal Industrial, presentado por el Ministerio de Industria y Comercio.

La planta industrial fue inaugurada por el Ministro de Industria y Comercio, Gral. Alfonso Villalpando, quien destacó el esfuerzo y patriotismo de ciudadanos bolivianos que, asociados en una empresa, contribuyen al desarrollo económico del país y crean una importante fuente de trabajo, dando su aporte al campo social.

La fundición "Aceros Tesa", al iniciar sus actividades, tendrá una producción calculada de 1.500 toneladas al año. La planta está destinada a la fabricación de partes y piezas de repuesto para diversos sectores de la industria nacional, especialmente para los sectores minero, agrícola, azucarero, manufacturero y de transportes.

"Constituye así un valioso aporte a nuestra expansión industrial", dijo el Ministro Alfonso Villalpando en el acto de inauguración de la planta, añadiendo que "viene a reforzar la esperanza que alentamos de irnos acercando cada vez más a la meta trazada de liberarnos en mayor medida de los obstáculos que nos hacen depender de los mercados exteriores para abastecernos de equipos y maquinarias, mejorando consiguientemente las condiciones en que se efectúa nuestro comercio exterior".

El Ministro expresó que, no obstante, hay todavía muchas tareas por cumplir, "pero estamos avanzando con paso firme en el camino del desarrollo". Señaló que Bolivia tiene que dejar de ser un simple exportador de materias primas, para transformarse en exportador de productos manufacturados y no tradicionales.

"Las bases están dadas desde agosto de 1971 y mucho más desde noviembre de 1974 -- agregó--, con un nuevo Estatuto de Gobierno ha abierto nuevas y amplias perspectivas al engrandecimiento industrial de la Nación. No sólo el incremento de nuestra producción y la conquista de nuevos mercados, sino la creación de importantes polos de desarrollo con nuevos complejos industriales en los sectores de la siderurgia y la metalurgia, junto con una movilización general de los recursos internos y un aumento de los presupuestos del sector público en cuanto a inversiones para el desarrollo".

Dijo que la creación de un aparato industrial boliviano, capaz de responder con eficiencia y seguridad a los requerimientos de la política de integración continental de la que participa el país, no hubiese sido posible sin una política económica adecuadamente planificada y realizada dentro de un clima de paz social, orden y trabajo. Dijo que la formulación de un Plan Quinquenal como documento básico y modular para el desarrollo, garantiza la realización de una obra de gobierno en beneficio no sólo de las actuales generaciones, sino sobre todo de las venideras. "Por eso --dijo-- la misión del actual Gobierno está llena de significación , porque está alterando en grado positivo el rumbo de progreso del país, al que encamina a metas de mayor grandeza y prosperidad".

Se comunicó la destitución del Director Administrativo de UMSA

El Director General Administrativo de la Universidad Mayor de San Andrés, Lic. José Gabriel Terrazas García, fue destituido ayer por el Consejo Nacional de Educación Superior (CNES), según informó el citado funcionario.

Horas después de producida la destitución, Terrazas García, comunicó que su destitución obedece al hecho de haber denunciado ante el CNES que se cometió anormalidades administrativas" en la gestión del Rector Ing. Rolando Sahonero. Reveló igualmente que entregó copias de la documentación pertinente al CNES, al propio Rector y a la asesora de planes de la UMSA. Añadió que copias de esos documentos hará llegar a los medios de información.

RECTOR DE SAN ANDRES

Consultado al respecto el Rector de la Universidad Mayor de San Andrés, Ing. Rolando Sahonero, dijo que no conoce la documentación aludida por el Lic. Terrazas y que hasta su despacho no ha llegado ningún memorandum de destitución. Añadió que el caso está siendo considerado por el CNES.

Planes reguladores para tres ciudades

Tarija, Trinidad y Cobija tendrán en el presente año planes reguladores que buscan el desarrollo equilibrado y armónico de las áreas urbanas de esas capitales.

Antes de fin de año estará concluido el Plan Regulador de la ciudad de Trinidad, según la anunció la firma privada que está a cargo de esta labor en cooperación con el Comité de Obras Públicas del Beni y la Municipalidad de esa capital. La supervisión está a cargo de la Dirección de Desarrollo Urbano, dependiente del Ministerio de Urbanismo y Vivienda.

El Plan Regulador de la ciudad de Tarija ha merecido un primer informe dado a conocer a las autoridades superiores de Urbanismo por la empresa a cuyo cargo está el trabajo. El informe preliminar consiste, básicamente, en un diagnóstico de los diversos problemas de esta capital y su área de influencia.

Perú negó al LAB permiso de "escala técnica" para vuelo a Panamá y Miami

Las autoridades de aeronavegación cívil de Perú negaron permiso al Lloyd Aéreo Boliviano para que efectúe en el aeropuerto de Lima "escala técnica" en su proyectado vuelo semanal hacia Panamá y Miami a través de la ruta costera del Pacífico.

Esa negativa fue comunicada anoche por el Presidente del LAB, My. Mario Patiño Ayoroa, quien dijo que hasta último momento se esperó que la respuesta peruana sea favorable a los requerimientos de la entidad a su cargo "porque el pedido no entraña perjuicio o interferencia de ningún tipo"

Entre los fundamentos para tener una respuesta favorable se tienen que el LAB no pidió al Perú un incremento de sus frecuencias de vuelo a ese país, sino que, utilizando una de las que tiene por convenio, se le dé la posibilidad de proseguir vuelo hacia Panamá y Miami y viceversa.

Lo anterior implica que el LAB se comprometía a observar fielmente la "escala técnica" (reaprovisionamiento, mantenimiento y otros similares), vale decir que no contaría con la "quinta licencia", consistente en no poder embarcar ni desembarcar pasajeros o carga en el tramo Lima Panamá - Miami.

Otro motivo que se suma a lo anterior, fue la promesa que hizo en La Paz el Gral. Guillermo Berckemeyer, cuando entonces se desempeñaba como principal autoridad de AEROPERU y la Dirección General de Aeronáutica Civil de su país. Dijo entonces que era procedente la solicitud del LAB en sentido de obtener "escala técnica" en Lima en su propósito de efectuar servicio a Panamá y Miami.

El Presidente del LAB eludió referirse a los motivos que habrían aducido las autoridades de aeronáutica civil del Perú para negar ese permiso. Dijo solamente que: "estamos convencidos de que esa autorización no hubiese implicado ningún perjuicio ni interferencia a los intereses de Perú, sino que, por el contrario, las relaciones comerciales se hubiesen incrementado, ya que la escala técnica implica pago de los correspondientes costos en divisas".

INCREMENTO POR LA RUTA TRANSAMAZONICA

El My. Patiño Ayoroa dijo que ante el resultado antes referido, el Lloyd incrementará su frecuencia de vuelos a Panamá y Miami por la ruta "transamazónica" que desde septiembre pasado inició desde Santa Cruz a Panamá y Miami.

El aumento significará tres vuelos semanales a esas capitales, para satisfacer la creciente demanda de pasajes que se ha registrado, especialmente en los últimos meses.

La intención de haber hecho esta tercera frecuencia por la vía del Pacífico se debía a brindar mayor facilidad al flujo de pasajeros de la parte occidental del país.

Esa tercera frecuencia en esa ruta queda contemplada en el próximo itinerario que el Lloyd anunció que pondrá en vigencia desde el lunes venidero, válido también para el servicio interno.

Se impidió circulación de periódicos en mina Matilde

Trabajadores de la mina Matilde expresaron su protesta porque los efectivos militares destinados allí interfirieron en el paso de la circulación de periódicos procedentes de La Paz.

Dijeron que el caso se dio una vez con el embargo o "repostamiento" del envío de periódicos bajo el pretexto de que los trabajadores en huelga "no tenían derecho a informarse por medios".

Se reconoció que el envío del semanario de periódicos fue devuelto a los distribuidores, pero en concepto de los trabajadores de mina Matilde se dejó constancia del precedente de "un atentado a la libertad de información".

DETENCIONES Y DESPIDOS

Los denunciantes manifestaron que el lunes 14, a las 3.00 de la mañana, irrumpieron allí las fuerzas militares y apresaron a 21 dirigentes y trabajadores. Añadieron que muchas viviendas fueron allanadas con violencia y se cometieron destrozos materiales.

Además de los 21 apresados antes referidos, y despedidos de sus cargos inmediatamente por las autoridades de COMIBOL, se tiene según los informantes-la renuncia voluntaria de 50 trabajadores de ese centro.

Refirieron que esa actitud fue tomada como protesta ante los acontecimientos allí registrados y por el maltrato que se les dispensó.

REVISTA MILITAR.- Los efectivos de la Policía Naval Militar, pertenecientes al primer escalón de la categoría 1976, al mando del Tte. Frag. Guido Salazar Martínez, presentaron su revista individual en Villa Armonía y las márgenes del Río Huaylla. La revista fue presenciada por los delegados del Comando Naval, quienes manifestaron haber observado "verdadero sentido patriótico y alto grado de aprovechamiento de las enseñanzas impartidas por los instructores". Los efectivos navales llevaron a cabo prácticas de esgrima de escuela y de esgrima de asalto; práctica de tiro, gimnasia por series, gimnasia con banderolas, entre otras.

Fue encontrado explosivo en Prefectura de Tarija

TARIJA, 8 (PRESENCIA): Las autoridades departamentales han denunciado que, en días pasados, se ha perpetrado un atentado contra la Prefectura, en cuyas dependencias se ha encontrado una carga de dinamita que no llegó a explosionar, debido a que se apagó la mecha.

Los funcionarios de la Dirección de Investigación Departamental (DID) y del Departamento de Orden Político (DOP) realizan esfuerzos para dar con los delincuentes sin que hasta el presente hubieran sido identificados.

Según estiman los encargados de velar por el orden público, la carga de dinamita habría sido colocada por manos inexpertas, lo que determinó que el hecho no fuera consumado y que podría haber tenido graves consecuencias, en razón de que el edificio prefectural cobija a muchos empleados y se levanta en la Plaza Luis de Fuentes.

PISOPAK
IMPORTADORA FERNANDEZ CASILLA 5174
Junaro Sanjines 439 Tel. 64529

¡DE INCONFUNDIBLE ELEGANCIA Y CALIDAD...!
SUPERTEX 70
DURABLE CUAL NINGUNO - Pura Lana
Es un Producto de Lanificio Boliviano

ULTRA HOGAR
Anuncia a sus socios y clientes , el traslado de sus oficinas y local de exposición a la Av. Mariscal Santa Cruz 1066, teléfono 55511.

Mundo Musical

El talento de Ana María Vera

Por: MARIO D. RIOS GAS-TELU

Desde el día de su llegada al aeropuerto, la precoz pianista boliviana Ana María Vera se vio involucrada en la agitación de la prensa que insistió con notas y reportajes, mientras los fotógrafos cumplían una labor casi extraordinaria en su afán de brindar al público su nota gráfica.

Grandes despliegues de notas especializadas sintetizaron la corta y fructífera trayectoria de la artista cuyos antecedentes nos eximen de mayores detalles.

Era de esperar entonces, que el Teatro Municipal, escenario de su actuación, se viera colmado por un público no siempre habitual en estas manifestaciones artísticas, pero sí deseoso de estar presente en el acontecimiento y tener la oportunidad de ver de cerca a la niña pianista.

Una hora antes de comenzar el concierto, la Plaza Alberto Saavedra Pérez estaba llena de automóviles. La gente se arremolinaba junto a las ventanillas en procura de localidades que días antes se habían agotado. A esto se sumó la presencia de periodistas de diarios, radio y televisión que pugnaban por ingresar al local. Por fortuna no hubo desorden, pero sí la incomodidad que nace de un escenario disminuido en su capacidad ante la inmensa expectativa.

Platea, palcos, anfiteatro y galería presentaban un lleno total, rebasado por la concurrencia insospechada de quienes encuentran interés particular en asistir a la actuación de una prodigiosa niña, antes que deleitarse con el contenido de un programa que incluyó una obra de Estanislao Miguel Leyseca, otra de Mozart y los Himnos Nacionales de Bolivia y los Estados Unidos, como preámbulo al Concierto N° 1 de Beethoven, ejecutado por Ana María Vera.

¿Cuáles podían ser los resultados de esta singular reunión artística? Demás está decir que la atención se concentró en la actuación de Ana María Vera, al extremo de pasar sin pena ni gloria la hermosa sinfonía de Mozart y no producir más efectos que los de una sana expansión, la obra "Hoy a la dulce crueldad" que alcanzó brillo en la simpática voz de María Eugenia Muñoz de Soux, cuyo timbre de voz se adecuó a las circunstancias y mereció el elogio de la enorme concurrencia.

ANA MARIA VERA

Los adjetivos en grado superlativo de la prensa extranjera, no pecan de exagerados, pues la precoz intérprete de los grandes clásicos, no solamente deleitó con el concierto beethoveniano, sino que puso en relieve su capacidad interpretativa, su increíble precisión en el tono de notas, el equilibrio adecuado al volumen sonoro y su amplio dominio del instrumento, frente a una orquesta que no estuvo al alcance de las exigencias de la solista.

No se trata de estimular a una artista prodigio, sino de realzar el hecho, de que siendo Ana María una niña, loca el piano como muchos concertistas maduros quisieran hacerlo.

La historia de Ana María Vera entra en el mundo de lo maravilloso. Todos estamos empapados de sus comienzos y trayectoria hasta llegar a este momento en que sus once años de edad y ocho de actividad musical, le ubican entre las figuras privilegiadas del arte del teclado.

La obra del genio de Bonn se inicia con un movimiento "allegro con brio". Los primeros acordes a toda orquesta, mantenían aún más tensa la atmósfera del teatro. Levantó las manos con la elegancia de los grandes pianistas y dejó deslizar sus dedos sobre las teclas blancas y negras. Diríase que las manos jugaban sobre el teclado más que en un alarde de técnica en un revuelo de perfección y de gracia. Los músicos que tenían momentos libres, seguían con interés y admiración el trabajo de la pequeña concertista, tan segura de su ejecución, como del dominio de instrumento y partitura.

El segundo movimiento "largo", nos mostró a una Ana María embebida en el más profundo sentimiento de interpretación musical. Sin un gesto que pudiera reflejar esfuerzo, sin una vacilación que pudiera poner en juego su prestigio, en fin, con la sencillez de quien se sabe capaz de reunir las exigencias de una obra romántica, difícil y favorita de los grandes intérpretes de Beethoven.

El tercer movimiento, quizá el más esperado, "allegro Scherzando", nos dejó convencidos de que estábamos frente a una artista de grandes proyecciones, de innegable talento interpretativo (quizá no desarrollado en toda su magnitud a causa de sus pocos años de vida) y de un superdotado temperamento musical que raya en lo increíble.

Su presentación en el Teatro Municipal será inolvidable. Nos quedará por siempre el recuerdo de una niña que hizo gala de su arte en medio del candor de su niñez. El público lo entendió así, aún en medio del excitismo que acompaña a cierto auditorio que aplaudió estruendosamente lo que vio y escuchó, para premiar una ejecución que permanecerá indeleble a través del tiempo.

Ana María, acostumbrada a los públicos selectos que la ovacionaron fuera del país, no quedó indiferente a las exigencias de la concurrencia y retribuyó esa atención con la interpretación de "Fantasía impromtu", de Chopin, en una muestra de la más clara realidad de su maestría en el piano.

Terminada la actuación, Ana María Vera fue requerida por un público delirante que se desbordó en la "sala de cámara" para pedirle autógrafos y posar junto a ella bajo los fogonazos de fotógrafos que inundaron el local.

RECITAL DE ALFREDO DOMINGUEZ.- Con el auspicio del Instituto Boliviano de Cultura, el folclorista boliviano Alfredo Domínguez ofrecerá un recital el lunes próximo, a horas 20.00, en el Teatro Municipal. Al día siguiente será inaugurada en el Museo Nacional de Arte una exposición de grabados del artista, que acaba de regresar de Europa.

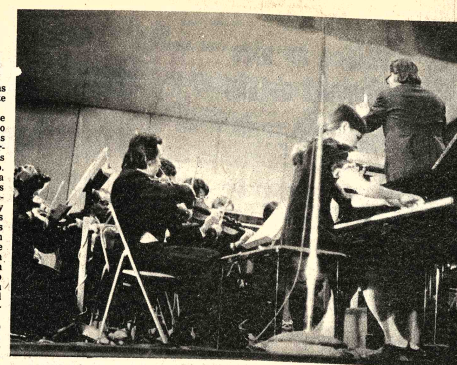

LA PIANISTA ANA MARIA VERA durante la interpretación del Concierto N° 1 de Beethoven en el Teatro Municipal, el pasado martes. La precoz concertista volverá a presentarse ante el público nacional, esta vez en el Coliseo Cerrado.

"La Chaskañawi"

★★★

Hoy, a horas 21 y 30, tendrá lugar la premier de la película "La Chaskañawi" en el Cine Tesla. El film -según la declaración de uno de sus productores- ha sido realizado con recursos bolivianos y bajo la dirección artística de Gilberto Valenzuela, Eduardo Chumacero y Gastón Mendizábal.

La película ha tomado como base la novela de Carlos Medinaceli.

En la fotografía Silvia Arévalo, joven actriz cochabambina que encarnó a "La Chaskañawi"

Ana María Vera en el Coliseo Cerrado

★★★

El concierto que debía brindar hoy en el Teatro Municipal la precoz pianista boliviana Ana María Vera, tendrá lugar en el Coliseo Cerrado a horas 19 y 30.

Los auspiciadores decidieron el cambio de local en razón de la gran demanda de entradas que ha generado el anuncio de la nueva presentación de la joven artista.

La actuación de Ana María Vera -auspiciada por la Presidencia de la República- está dedicada a los sectores laborales y estudiantiles de La Paz.

★★★★★★★★★★★★★★★★

Presentación de libro

★

A horas 18 y 30 de hoy será presentado en el Instituto de Cultura Hispánica el libro "Pequeña historia de Juan de Garay y su tiempo" del Dr. Gonzalo Romero A.G. El acto cultural se realizará en la sede de la institución, Av. Arce N°. 2458, esq. Plaza Isabel la Católica.

"OLVIDO PERMANENTE", grabado de Max Condori Vargas, que obtuvo el Premio Unico en el XXIV Salón Anual de Artes Plásticas "Pedro Domingo Murillo". La exposición de las obras enviadas declaró desiertos los premios de Pintura, Escultura, Montaje, y el galardón mayor: El Gran Premio.

ARTE Y CULTUR

CONCIERTO EN EL MUNICIPAL.- En homenaje al aniversario de la independencia de Venezuela, la Orque Cámara del Teatro Municipal ofrecerá un concierto ma horas 21.00, ocasión en que serán interpretadas obras de Haydn, Corelli, Bach, Corelli, Carreño y Eduardo Ca Orquesta de Cámara será dirigida por el venezolano Riazuelo (izquierda en el gráfico) y por su titular Carlos También actuará el pianista venezolano Jesús Gallastegui en el gráfico. Este concierto forma parte del plan de coop musical entre Bolivia y Venezuela.

"MEDEA" DE JEAN ANOUILH.- El Teatro U (dependiente de la Universidad Católica Boliviana) presen en la Casa Municipal de Cultura "Medea", obra de Jean A inspirada en la tragedia de Eurípides. El cielo de presenta del elenco que dirige Rose Marie Canedo se prolongará ha martes 13.

Federación Departamental de Padres de Familia de Establecimientos Fiscales del Departamento de La Paz

Es necesario que todos, tanto los señores maestros, padres y madres de familia, estudiantes y universitarios estemos compenetrados de la grave responsabilidad, que representa en estos momentos, actos contrarios a la vigencia de la Ley del Servicio Militar. Servir a la patria es un alto honor, morir por ella es nuestra obligación, entonces por ningún motivo podemos considerar perjudicial para el estudiantado del país, cumplir con una sagrada misión. Los padres de familia, los maestros y los estudiantes, el Supremo Gobierno de las FF.AA. de la Nación y el pueblo en general, deseamos una convivencia pacífica sin imposiciones de ninguna naturaleza, puesto que sólo así se podrá superar el atraso y la dependencia de la amada Bolivia. Creemos y sostenemos que el Gobierno de las FF.AA. de la Nación encabezado por el señor Presidente de la República, Gral. de División Dn. Hugo Bánzer Suárez, no están y no pueden estar en contra de las legítimas aspiraciones de los jóvenes estudiantes, más por el contrario deben velar porque los ideales supremos de un verdadero y sano nacionalismo revolucionario puesto al servicio de todos, y que el espíritu de comprensión de gobernantes y gobernados sea la meta de todos los bolivianos y que la superación de que están imbuidos fortalezcan el cumplimiento de los sagrados intereses de la PATRIA y del hombre boliviano del año dos mil. Siendo así que hoy los cuarteles se han convertido en los templos de la Escuela Cívica, es pues allí donde hoy nuestros hijos y de los hijos de nuestros hijos, se deben forjar como verdaderos ciudadanos y hombres de bien y esperanza del mañana, responsables del Ayer y Mañana, que forjen y unifiquen a la familia boliviana, socialmente y en convivencia con todos sus hermanos bolivianos, para así formar la nueva figura del hombre nacional, en defensa y el engrandecimiento de la PATRIA, es imperioso formar hombres con un solo ideal y una meta definida VOLVER AL MAR, *con un país económicamente fuerte y culturalmente capaz.*

El Gobierno nacional por intermedio del Ministerio de Defensa Nacional, ha cumplido con un compromiso con los padres de familia estudiando el caso del Servicio Militar y dando una verdadera oportunidad a los jóvenes BACHILLERES, racionalizando el tiempo de servicio a la patria en un año, y eximiendo de los Exámenes de Ingreso a las Universidades del país.

Por tanto los padres de familia que formamos una de las organizaciones cívicas más delicadas, cual es la de conducir y dar un verdadero ejemplo de civismo a las juventudes del mañana, invocamos la responsabilidad del padre y madre de familia como los verdaderos educadores por excelencia y por derecho en la formación de sus hijos en la MORAL, la religión y los derechos cívicos, con el propósito de reanudar las labores escolares y que prime el alto sentido de responsabilidad y cordura de nuestra juventud, digna de mejor suerte. En esta era de terror y secuestro, no permitiremos que nuestras escuelas cierren sus puertas al SABER, como ha sucedido en las Universidades del país, ahora lamentamos su suspensión forzada por las circunstancias que es de conocimiento público. No podemos seguir por el camino peligroso de continuar dividiendo aún más a la familia boliviana. La culpa será de todos; padres, madres, estudiantes, trabajadores, maestros en particular y autoridades, y el perjuicio para la Patria toda que son nuestros hijos mismos.

Como la patria demanda hasta el sacrificio de la vida misma y como la juventud es todo, aún más la esperanza de la patria y de sus progenitores, es pues un deber irrenunciable de nuestros estudiantes cumplir con la SAGRADA MISION de prepararse en la ESCUELA DEL CIVISMO, cumpliendo con la Ley del Servicio Militar obligatorio, como futuros ciudadanos, en la misma forma que hicimos todos los padres de familia.

Debemos abrir las puertas del SABER, nuestras escuelas, debemos evitar más días de luto para la familia nacional, los padres como responsables y depositarios de las caras aspiraciones y las esperanzas de nuestros hijos y de las futuras generaciones que son la PATRIA MISMA "BOLIVIA".

"AL MAR RETORNAREMOS CON UN PAIS ECONOMICAMENTE FUERTE Y CULTURALMENTE CAPAZ"

p./ POR EL COMITE EJECUTIVO DEPARTAMENTAL DE "LA PAZ"

Alfonso Campuzano Domínguez
PRESIDENTE

Yolanda Loza
Stria. Vinculación F.

Hugo Portocarrero S.
STRIO. EJECUTIVO DEPTAL.

Silverio Zapata Gómez de la T.
Strio. de Coordinación Educ.

Mario Aguilar Lima
Strio. General

Jorge Flores Q.
Strio. Sub-Fed. Alto L.P.

Juan de Dios Rojas
Strio. Conflictos

Mario Villagómez P.
Strio. Vocal

Mauro T. Sanier
Strio Organización

Alberto Aliaga
Strio. Vocal

Walter Robles I.
Strio Relaciones

Juan Apaza Conde
Strio. Coordinación Rural

Toribio Salas
Strio. Vinculación

Eduardo Vidaurre
Strio. Permanente

(Sello) Comité Ejecutivo Federación - Asociación Padres de Familia - La Paz - Bolivia

CADA VÉZ MAS CERCA: DODGE

Ahora los camiones DODGE están más cerca de sus posibilidades

Cuestan solo $b. 245.000.-

Escoja su motor, a diesel ó a gasolina y lléveselo

Precios a aprobarse por el Ministerio de Industria y Comercio

HOWSON S.A.I.C.

SANTA CRUZ: Libertad No. 657 LA PAZ: Plaza Venezuela No. 1413 TARIJA: Bolívar esq. Méndez

Misas

INVITACION RELIGIOSA

A día de hoy viernes 9 de julio a horas 10 y 30 en el templo de la Catedral Metropolitana de la Ciudad de La Paz, se ha de celebrar una misa recordando el tercer mes del sensible fallecimiento de la que en vida fue digna hermana y abnegada madre señora doña :

ADELA LUNA OROZCO SARAVIA VDA. DE MOLINA

(Q.D.D.G.)

Los hermanos, Cristina, Luis y Hugo Luna Orozco Saravia; los hijos, Luly, José, Oscar y Chelo Molina Luna Orozco y demás familiares invitan a sus amigos, amistades y personas piadosas se dignen asistir a este acto de piedad cristiana y encomendar el alma de la extinta en dicha ceremonia. Favor que agradecerá la familia doliente. El duelo se despide por tarjeta.

La Paz 9 de julio de 1976

Los hermanos : Alicia, Yolanda, Gabriela, Reynaldo, Rebeca y Adolfo Touchard López; los hermanos políticos, tíos, primos y sobrinos del que en vida fue

SR. FERNANDO TOUCHARD LOPEZ

(Q.E.P.D.)

ruegan a los familiares, amigos y personas piadosas asistir a la Misa, que recordando el primer año de su sentido fallecimiento, se celebrará el día de hoy viernes 9 de julio, a hrs. 19 (7 p.m.) en la Capilla Privada del Colegio San Calixto.
Favor que agradecerán profundamente.

La Paz, 9 de julio de 1976

ORAD POR EL ALMA DE LA QUE EN VIDA FUE, MADRE EJEMPLAR :

SRA. DÑ. CONCEPCION ALIAGA VDA. DE ALMARAZ

(Q.D.D.G.)

Los hijos, hijos políticos, nietos, invitan a sus parientes, amigos y demás personas piadosas, se dignen asistir a la misa que en sufragio de su alma se mandará oficiar el día sábado 10 del pte. a horas 10 a.m. en la Basílica de San Francisco; recordando los trece años de su llorado fallecimiento
Favor que comprometerá nuestra gratitud
La Paz 9 de julio 1976

Gonzalo Guzmán Morales, esposo; Gloria, Gonzalo, Enrique y Jorge Guzmán Vargas, hijos; Eudoro Vargas Méndez, padre; Enrique, María Julia, Miriam y Silvia Vargas Guzmán, hermanos; Julio y Mario Guzmán Morales, Hugo Villegas Luna, Adela Delos de Vargas, Alcides Rodríguez Jordán, hermanos políticos; tíos, primos sobrinos y demás familiares de la que en vida fue ejemplar esposa y digna madre :

SRA. GLORIA VARGAS DE GUZMAN

(Q.E.P.D.)

Invitan a la misa, que recordando el mes de su llorado fallecimiento, mandarán oficiar en la Iglesia de los Padres Carmelitas (Sopocachi), el día de mañana sábado 10 de julio, a horas 11.30 a.m. Favor que comprometerá la gratitud de la familia doliente.

AGRADECIMIENTO E INVITACION

Edelmira Vera v. de Mita, madre, Marco Antonio, hijo (ausente) Carmen, Elba, Victor Hugo, Carlos Walter, Blanca y Rodolfo Mita Vera, hermanos; y demás familiares, del que en vida fue, ejemplar hijo :

LIC. JÓSE ANTONIO MITA VERA

(Q.E.P.D.)

Agradecen profundamente sus expresiones de condolencias a sus parientes, amigos y en forma especial al Rectorado de la UMSA, Facultad de Ciencias Sociales, Decano y Director de las Carreras de Economía y Administración de Empresas; Colegio de Economistas; Becarios Rutgers; Asociación de Ex Alumnos del Colegio "Ayacucho"; Ministerio de Finanzas, CENACO, Dirección de la Renta Interna; Programa Educativo Rural con USAID/B, Banco Central de Bolivia, Club Naviana, Banco del Estado; Sindicato y Club Deportivo Cultural Banest; Banco de la Vivienda; Consejo y Personal ENFE; Ministerio de Industria Comercio y Turismo, Urbanismo y Vivienda; YKK (Bolivia) Ltda. Federación de Choferes 1ro. de Mayo; Cooperativa PROBOL Ltda. Club Internacional Resp. Log. Hispano Boliviana Nº. 17; é invitan a la Misa que en sufragio del alma del extinto, recordando los ocho días de su llorado fallecimiento, que se oficiará en la Basílica Menor de San Francisco, el día de hoy viernes a hrs. 11.30 a.m.
La asistencia a este acto de piedad cristiana, comprometerá la gratitud de la familia doliente.

La Paz, Julio de 1976

Sociales

REUNIONES

El Embajador del Perú y la señora de Llosa ofrecerán el jueves 29 una recepción, con motivo de celebrar la Fiesta Nacional de su país.

El Embajador de la Argentina y la señora de Ipres Corbat ofrecerán hoy una recepción celebrando la Fiesta Nacional de su país.

Los funcionarios de Protocolo del Ministerio de Relaciones Exteriores se reunieron en un almuerzo para despedir al señor Ernesto Ruiz Rada por su viaje al Ecuador, donde desempeñará las funciones de Ministro Consejero en la Embajada en Quito.

MATRIMONIO

El próximo sábado, en la Iglesia del Señor de la Exaltación; Obrajes, se celebrará la ceremonia religiosa de la boda de la señorita María Lourdes Nava con el señor Waldo Omiste Flores.

NACIMIENTO

El HOGAR DE LOS ESPOSOS Carlos Pinto y Roxana Meyer ha sido alegrado con el nacimiento de su primogénito.

CIRCULO DE MUJERES PERIODISTAS

El Círculo de Mujeres Periodistas y la Secretaría de Prensa y Cultura de la Asociación de Periodistas invita el lunes próximo, a horas 18 y 30, a la conferencia de la señora María Elba Gutiérrez sobre Juana Azurduy de Padilla, en homenaje a su heroica contribución en el logro de la independencia nacional. La reunión tendrá lugar en el Salón de la Asociación de Periodistas.

La profesora MARIA CONCEPCION DELGADO TEJERINA, viajó a los Estados Unidos con motivo de la Graduación de su hijo RICARDO IGNACIO LANZA DELGADO en la carrera de Ingeniería Electrónica.

En Santa Cruz

El día de hoy cumple 5 años los la niña Rose Melgar Bazán, cazar, con este motivo sus padres ofrecerán un té a sus pequeñas relaciones.

Misas

La familia de la que en vida fue abnegada madre y ejemplar esposa

Doña LUCY FARFAN DE DEL VILLAR

(Q. E. P. D.)

ruega a sus amistades y personas piadosas y en especial al Min. de Industria y Comercio, se dignen asistir a la misa que en sufragio del alma de la extinta y recordando el primer año de su llorado fallecimiento mandará a oficiar el día de hoy viernes 9 a horas 12 m. en la Iglesia de María Auxiliadora (El Prado).
Favor que comprometerá la eterna gratitud de la familia doliente.

La Paz, Julio 1976.

La familia de la que en vida fue

Srta. GINA DAVIU AGUILERA

(Q. E. P. D.)

ruegan a sus parientes, amistades, amigas y demás personas piadosas, muy especialmente a las Alumnas del Colegio Príncipe de Paz, Colegio Dora Smith, Colegio de Ingenieros Agrónomos, se dignen asistir a la misa que recordando el primer año de su fallecimiento, se mandará oficiar una misa en el Templo de San Juan de Dios el día de hoy viernes 9 de julio a horas 12 (medio día).
Favor que comprometerá la eterna gratitud de la familia doliente.
El duelo se despide en la puerta del templo.

La Paz, Julio de 1976.

La familia del que en vida fue :

CNL. (R) GREGORIO MURILLO CARDENAS

(Q.E.P.D.)

invitan a la misa que recordando el año de su fallecimiento, mandarán a oficiar en la Capilla Privada del Colegio San Calixto (Genaro Sanjinez 701) a hrs 12 m. del día de mañana sábado 10 del presente mes.
Su asistencia será agradecida por la familia doliente
La Paz, 9 de julio de 1976

María R. vda. de Portugal, madre; Oscar Antonio, hijo; María Portugal C. y Hortensia Rovira M. tías; Hermenegilda Remedios, Mery y Silvia, hermanas; Froilán Veliz P., Isabel, Javier, Vicky, Roxana y Fidel Rovira, primos; Norma Quiróz de Veliz, Raúl Rodríguez y Edgar Borda hermanos políticos, sobrinos y demás familia de la que en vida fue Srta.

RUTH PORTUGAL ROVIRA

(Q.D.D.G.)

ruegan a sus amistades, amigos y personas piadosas, en especial al Magisterio Rural, Federación de Maestros Rurales (COMMER), residentes de Santiago de Huata, se dignen asistir a la misa de requiem que en sufragio del alma de la extinta y recordando el primer año de su llorado fallecimiento; se mandará oficiar el día sábado 10 de julio a hrs 11 y 45 p.m. en el Templo de San Agustín (lado Municipalidad).
Su asistencia a este acto piadoso será eternamente agradecida, por la familia doliente.

En la paz del Señor y confortada con los auxilios de la Santa Religión Católica, ha dejado de existir la que en vida fue ejemplar esposa y abnegada madre :

SRA. NEYDA AYALA VON HANKEN

(Q.E.P.D.)

Hugo Ayala padre; Herminia abuelita; Jorge, Fatima, Gabriel, Patricio Brito, Karla, Mauricio y Jimena Carrasco, hijos; Tarsila Ayala, tía; Estaban, Yolanda, Jesús, Walter, Olga, Carmen (ausente), primos; sobrinos y demás deudos y en especial a los empleados de Correos, se dignen asistir a la traslación de los restos mortales de la extinta al Cementerio General el día de hoy viernes 9 del presente a horas 16 (4 de la tarde). El cortejo fúnebre partirá de la calle primer pasaje Saavedra Nº. 30
Favor que comprometerá la gratitud de la familia doliente.
Caso Santander Av. Armentia 513 Of. Mariscal Santa Cruz 1058 Altos Tels. 23663—23656

Blanca Oblitas de Muñoz esposa; Miriam Muñoz de Castillo, Jorge Muñoz Oblitas hijos; Armando Castillo, hijo político; los hermanos, hermanos políticos y demás familia del que en vida fue :

HUGO MUÑOZ ALARCON

(Q.E.P.D.)

ruegan en especial a los Empleados del Ferrocarril, Club Talleres, amigos y personas piadosas se dignen asistir a la misa que en sufragio de su alma y recordando los 8 días de su sensible fallecimiento se mandará oficiar el día de hoy viernes 9 a horas 18.45 p.m. (6.45 de la noche) en la Iglesia de Santo Domingo.
Su asistencia a este acto de piedad cristiana comprometerá la eterna gratitud de la familia doliente.
El duelo se despide en la puerta del Templo.
La Paz, Julio de 1976

Fallecimientos

LA SOCIEDAD AGRICOLA GANADERA "EL DORADO" LTDA., tiene el sentimiento de participar a sus familiares y amistades, el fallecimiento de su digno Contador y eficiente colaborador señor

ROMULO OYOLA MOJICA

(Q.E.P.D.)

ocurrido en la ciudad de Santa Cruz en fecha 3 del presente mes.

Santa Cruz, Julio de 1976.

Misas

Santiago, Isabel (ausente) y Germán Miranda Flores, hermanos; Carmen Miranda vda. de Rautman, Julia Miranda de Zabala, hermanas (ausentes) y demás familia, del que en vida fue

CASTO MIRANDA ALARCON

(Q. E. P. D.)

invitan a sus parientes y amigos en general, se dignen asistir a la misa, que recordando el primer mes de su sensible fallecimiento, acaecido en la ciudad de Cochabamba, se mandará oficiar el día de mañana sábado 10 de julio a horas 9 a.m. en la Iglesia de Santo Domingo.
Su asistencia a este acto piadoso será agradecido por la familia doliente.

Los ex-alumnos de la PROMOCION 75 del Col. Franciscano de la T.O. (Secc.Vesp.), invitan a los familiares, cuerpo docente, Personal Administrativo, ex-alumnos, alumnos de los Colegios Franciscano y 18 de Mayo, alumnos de la U. Católica, a la misa que recordando el año de su sentido y llorado fallecimiento, se mandará a oficiar en memoria, del

Prof, CARLOS MOLINA ROJAS

(Q. E. P. D.)

excelente profesor, gran amigo y consejero. El día de hoy viernes 9 del presente mes, a horas 19 y 30 en la Capilla del "Señor del Perdón" Calle Sagárnaga esquina Murillo (local Colegio Franciscano), favor del que le quedamos agradecidos.

Fallecimientos

En la paz del Señor y confortado con los auxilios de la Santa Religión Católica ha dejado de existir el que en vida fue

Prof. JULIO ARCE BARROZO

(Q. E. P. D.)

Abel Arce Fernández y Clara Barrozo de Arce, padres; Rosa, Ana María, Juan, Hugo , José, Luis Arce Barrozo, hermanos; Jorge Serrano, hermano político; Verónica Serrano Arce, sobrina; los primos, sobrinos y demás familiares, ruegan a sus amigos, personas piadosas y en forma especial a la Promoción 1974 de la Escuela Superior de Maestros "Simón Bolivar", a la planta docente de la Normal de Caracollo, Universidad Técnica de Oruro, se dignen asistir a la traslación de sus restos mortales del extinto al Cementerio General el día de hoy a Hrs. 10 y 30 a.m. El cortejo fúnebre partirá de la calle Sebastián Guarachi Nº. 2180 (Zona Achachicala) Será favor que comprometerá la eterna gratitud de la familia doliente.
Servicios de EMPRESA VALDIVIA. Of. c/Graneros Esq. Figueroa 121. Tels. 25254 - 24290.

En la paz del Señor y confortado con los auxilios de la Santa Religión Católica, ha dejado de existir el que en vida fue

Don: ALEJANDRO MAMANI KANTUTA

(Q. E. P. D.)

Flora Pérez de Mamani, esposa; Guillermo y Angélica Mamani, hijos; Benita Quispe de Saravia, hija política; Eduardo Saravia Quispe, nieto; Simón Mamani, padre; Domingo, Agapito, Benita Mamani, hermanos; Emma Chipana, Alicia Tarquino, Roberto Condo, José, Rosa, Felisa Pérez, María Blanco, Jorge Cachuazo, Saturnina Limachi, hermanos políticos; Carlos, Candicha, Eulogio, Serapio, Jorge Pérez, sobrinos; y demás familia, ruegan a sus amistades, personas piadosas y en especial a los Residentes Cumana e Irpavi, Moranada Rosario, Juventud Vacunos de la Paz del Gran Poder, se dignen asistir a la traslación de los restos mortales del extinto al Camenterio General el día de hoy a Hrs. 16 p.m. El cortejo fúnebre partirá de la calle Vanguardia Nº. 959.
Será favor que comprometerá la gratitud de la familia doliente.
Servicios de EMPRESA VALDIVIA. Of. c/Graneros Esq. Figueroa. Tels. 25254 - 24290.

En la paz del Señor y confortada con los auxilios de la Santa Religión Católica, ha dejado de existir la que en vida fue ejemplar y abnegada madre

Dña. ESTHER NAVARRO vda. de ASPIAZU

(Q. E. P. D.)

Hugo Agustín y Guillermo Asplazu Navarro, hijos; María Luisa N. vda. de Flores, y Carmela Navarro, hermanas; Ana y Leonor, hijas políticas; María Esther Asplazu de Gonzales, Julio César, Agustín, Beatriz y Victor Hugo Asplazu, nietos; Walter Gonzales P., nieto político; Maruja F. de Burgos, Elena S. de Quiraga (ausente) Luis Flores M. y Gloria Pando, sobrinos, y demás familia invitan a sus amistades y personas piadosas se dignen asistir a la misa de cuerpo presente, a hrs. 9 y 45 y a la traslación de los restos mortales de la extinta al Camenterio General el día de hoy a hrs. 10 y 30 a.m. El cortejo fúnebre partirá de la calle Comercio Nº. 863 (tercer piso).
Será favor que comprometerá la gratitud de la familia doliente.
Servicios de EMPRESA VALDIVIA Of. c/Graneros Esq. Figueroa 121. Tels. 25254-24290.

Ha dejado de existir con los auxilios de la Santa Religión Católica y la bendición papal, el que en vida fue ejemplar hijo y hermano

Sr. OSCAR GONZALO BARRIENTOS

(Q. E. P. D.)

Carlos Barrientos Méndez y Alicia C. de Barrientos, padres; Lily B. de Tristán, Rosario B. de Hurtado, Yolanda, Carlos, Enrique, Ricardo, Teresa y René Barrientos C., hermanos; Dámaso Tristán E., Natanial Hurtado T. Beatriz J. de Barrientos, Eliza M. de Barrientos, hermanos políticos; los tíos, sobrinos y demás familia, ruegan a sus amistades, personas piadosas en forma especial al personal de la H. Alcaldía Municipal de La Paz, Moto Club Illimani, Grupo Génesis, personal de la Dirección Gral. de Tránsito, se dignen concurrir a la traslación de los restos mortales del extinto al Cementerio General el día de hoy viernes 9 del presente a horas 16.oo (4 de la tarde). El cortejo fúnebre partirá de la Av. Tejada Sorzano Nº. 986. Atención que comprometerá la eterna gratitud de la familia doliente.
Servicios Funerarios ALIAGA. Figueroa 773. Tels. 25676 - 64800.

Orad por el descanso del que en vida fue

SR. ALDO TERRAZAS CARDENAS

(Q.E.P.D.)

Guadalupe vda. de Terrazas, madre; Aldo Lesliey, Eddy, hijos; José, Ana, Casta, Mary y Dina hermanos; Nieves, Rogelio y Juanito hermanos políticos; tíos, primos, sobrinos y demás familiares ruegan a sus amistades y personas piadosas en forma especial al Personal de Empleados de la Aduana Distrital y residentes Vallegrandinos asistir a la misa que en sufragio de su alma y recordando el 2º aniversario de su trágico fallecimiento, se mandará oficiar el día domingo 11 del presente a horas 19.30 p.m. en la Catedral Metropolitana de Sta. Cruz de la Sierra y en la ciudad de Villazón en la Iglesia de Nuestra Señora del Carmen a horas 8:00 a.m.

EXTRAVIO DE CHEQUE

Habiéndose extraviado el Cheque N°. 586200 del Banco Santa Cruz de la Sierra por un valor de 10.300 girado por Importadora La Precisión Ltda., queda sin valor alguno por haberse extendido el duplicado correspondiente.

La Paz, 8 de Julio de 1976

Para ud. Señor.

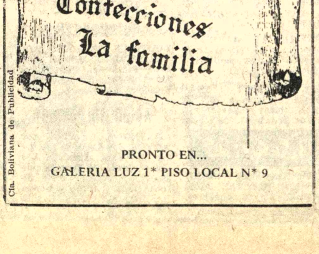

Cía. Boliviana de Publicidad

PRONTO EN...
GALERIA LUZ 1° PISO LOCAL N° 9

Presidencia de la República

Ministerio de Transportes, Comunicaciones y Aeronaútica Civil

EMPRESA NACIONAL DE TELECOMUNICACIONES

"ENTEL"

LICITACION INTERNACIONAL Nº. 005/76

COMPLEJO ESTACION TERRENA PARA COMUNICACIONES POR SATELITE

Por disposición del señor Ministro de Transportes, Comunicaciones y Aeronaútica Civil, la Empresa Nacional de Telecomunicaciones ENTEL, convoca a Licitación Internacional para la provisión, instalación y puesta en marcha del COMPLEJO ESTACION TERRENA PARA COMUNICACIONES POR SATELITE.

El Pliego de Especificaciones de la Licitación estará a disposición de las firmas interesadas a partir del día de hoy en la Secretaría General de ENTEL, Av. 16 de Julio Nº. 1616 (Edificio Petrolero 7º piso) cuyo precio es de $b. 2.000.-- (Dos mil 00/100 pesos bolivianos) .

Las propuestas deberán presentarse en la Subsecretaría de Comunicaciones, Av. Camacho Nº. 1485 (Edificio La Urbana 5º. piso) hasta horas 18:00 del día viernes 24 de Septiembre, las mismas que serán abiertas el mismo día a horas 18:30, en Reunión de Junta de Adquisiciones.

La Paz, Julio 9 de 1976.

El aviso oportuno

COMERCIALES

1 Abarrotes

CARNICERIA LA ESPAÑOLA El mercado a su alcance Federico Zuazo 1573 Telf. 24366

leches S.M.A. y S. 26.

ARTEFACTOS ELECTRICOS

"MOBLART". Juan de la Riva 1487. Se vende Lámparas FLUORESCENTES de 3, 2 y 1. Tubos con plafones Precios sin competencia. (23/22)

Se vende un amplificador STEREO, mas su tocadisco, marca PHILIPS. Referencias: Colombia N°. 479 Teléfono N°. 53895 (6/12)

5 Alfombras

TUFTING.- Alfombras de toda medida, caminos para gradas. Av. Villazón 1964 frente UMSA Telf. 28092 - 25529 Cas. 3471.

"GLORIA": Alfombras, cubrecamas, variedad de colores. Instalaciones rápidas. Informes Telf. 82496. Almacen de ventas. Edif. Cosmos P.B. Av. 16 de Julio. (1/1).

19 Artículos Electrodomésticos

CASA SEUL: Potosí Esq. J. Manjinés 898 pantallas, máquinas de coser, juguetes, estufas. (17-17).

51 Carnicerías

CARNICERIA.- Calle Lino Mosqueira N°. 33. Carne del Altiplano (27/3)

53 Casimires

MANIFICIO BOLIVIANO". Cigárnaga N°. 163 "SUPERTEX MELANGE" 100% lana virgen. (16/15/VI).

MANIFICIO BOLIVIANO". Cigárnaga N° 163 "SUPERTEX" 70, 100% lana Virgen. (16/15/VI).

COLCHONERIA

COLCHONERIA "JUAN TICONA" C. Murillo esq. Sta. Cruz 782. Se vende a domicilio Venta de colchones de lana y algodón mas por libras.

81 Equipo de soldadura

INDELS.R.L. Colombia 250 Telf. 24648. Cas. 344 (25/31)

81 Estructuras Metálicas

INDUSTRYSU ANDINA LTDA. Goitia esq. Sta. Cruz Telf. 28857 Puertas, ventanas, galpones, estructuras en gral. Aluminio y Fierro.

82 Fábricas

INDUSTRIAL C.B.F.- Fabrica de Bocerias. Planta Industrial El Alto, frente a Aduana. Telf. 59543. Casa 4784. La Paz. (13/XI).

"ECO LUX MAC".- La fabrica mas grande de Bolivia con mas de cuarenta años al servicio del pais en Letreros luminosos y decoraciones en general. Ofrece sus servicios con el 20% de descuento sobre cualquier cotización.

Ferreterías

FERRETERIA "NACIONAL" DISTORTACION DIRECTA Clavarios Ideal - Standard, Clavos Clavin Alto relieve; y Ferreteria en general. Av. Mexico 741. Tel. 57574. (9-15).

FERRETERIA "LOS ANDES" Importación directa de materiales de construcción. Teléfonos 715. (9-9).

FERRETERIA VALE.- Calle Colombia 173, Copias de llaves de inmuto. Telf. 52013. (29/13).

FERRETERIA "PORCEL S.A". Importaciones directas para Mineros e Industrias. Aceros en Mallas. Cables de acero. Acero redondo, ochavado. Planchas, carretillas, cadenas, galvanizada. Herramientas en general. Repuestos de llantas para carretillas. Accesorios. Pisagua 626 Telf. 53979 Casilla 2061

IMPORTADORA BAZAR LTDA.- Av. de Las Palmas 201. Telf. 23614. Cas. 1911. Recibimos sargentos para ferreteria, herramientas de primera clase Ind. Alemana, Suiza "Cisa", candados, anteojos, relojes, etc. Ventas por mayor y menor. (19/27).

"UNIVERSAL LTDA.".- Colombia 219. Importaciones de articulos de ferreteria. (6/VI).

FERRETERIA Y FERRETERIA "MILLAR" Av. Montes 646. Telf. 52336. Telf. 52875. Material de construcción.

IMPORTACIONES Y EXPORTACIONES FERRETERIA "ANDRILEÑA" Av. Montes 646. Tel. 22077 Cas. 2245 Ventas por menor y ferreteria en general. (23/22)

FERRETERIA ORURO.- Fl. Bland 850. Tel. 28546. Pernos de todos tamaños, articulos electricos, calidad de chapas y candados, herramientas en general. Ventas de llaves. (2/1).

"EICO" ELECTRIC.- Radio, TV electricidad, repuestos y reparaciones, Potosi N°. 1373 (16/15/VI). Tel. 58219

EICO ELECTRIC: Importadores, repuestos - radio - TV - Electrónica reparaciones. Cas. 4810. Telf. 58219. Potosi 1373. (19/19/VII).

ACCESORIOS PARA CALDEROS.- Galeria Luz. Telf. 54832 - 41411. (16/30).

87 Florerías

"CAN CAN".- Telf. 43205. Av. 16 de Julio 1806 H. Copacabana. (16/15/VI).

89 Frisales

FRIAL BUENO.- Bueno 341.Productos Stege, pollos, licores, conservas, abarrotes.

100 Grasas lubricantes

LUBRICANTES SAN PEDRO: Ofrecemos Anticongelantes, Otero de la Vega Esq. 20 de oct. 408 (16/30)

110 Industriales

EMPRESA METALMECANICA ANDINO.- Camino a Oruro, parada col. 22 Fábrica de carrocerias y galpones en general. (16/13).

LAYSU ANDINA LTDA. Goitia 154 Tel. 28857 Puertas, ventanas, galpones, estructuras en gral. Aluminio y Fierro

123 Joyerías

"EL DORADO". C. Murillo N°. 1399 Esq. Colombia. JOYERIA - RELOJERIA Y BAZAR. Artículos de regalos y garantizado. (6/12)

JOYERIA Y RELOJERIA "EL MONOLITO" Ingavi 839 Especialidad en insignias y condecoraciones. (2/8).

130 Licores

BODEGA LA MONTAÑA: Ofrece Singanis, vinos pisco de Camargo Calle Nicolás Acosta 431 Telf. 41093.

DIRECTAMENTE DE FABRICA AL CONSUMIDOR.-Singanis "EL MAJUELO", pedidos al por mayor y menor Colón 518. Tel. 40884.

142 Máquinas Diversas

SERVICIOS ELECTRICOS.- Instalaciones, proyectos, asesoramientos Técnicos. Mercado 981. (16/22).

150 Motocicletas

HANSA LTDA.- Yanacocha Esq. Mercado. Telf. 54959. (16/15/VI).

151 Motores

LLEGARON, llegaron: motores usados de Dodge, Chevrolet, Internacional, cajas, diferenciales, alternadores, generadores, carburadores, hojas de resorte, tambores, trenes delanteros. Zoilo Flores 1284. (1/1).

154 Muebles en general

MUEBLES MAESTRANZA "CARVIS" C. Murillo 1282 - 1286. Tels. 62062 - 22208. (9-9).

MUEBLERIA SAN MARTIN Comercio Esq. Loayza 1404. Telf. 52095.

MUEBLERIA "MORALES" Av. de las Muñecas 489 Venta de juegos de living, comedores y dormitorios.

Muebleria y Tapiceria ROMA, Calle Bueno 515 Tel. 58305 (29/28)

INDUSTRIAS RICARDI S.R.L.- Av. 16 de Julio 1439. Fabricantes de muebles en general. (16/15/VI).

MUEBLERIA MOBLART.- Juan de la Riva 1487. Nuevos y a medio uso. Precio sin competencia. Permutas. (16/15/VI).

166 Perfumerías

PERFUMERIA "PARIS".- Mercado 1107. Telf. 29336 - 42105. (16/15/VI).

191 Relojerías

RUBY.- Av. Baptista N°. 930. Reparación de relojes de toda marca. (23/26)

CIBOLI LTDA.- Importadores directos de los famosos relojes SEIKO Calle Loayza 285. Esq. Mercado. Telf. 51149. (1/7).

193 Repuestos

NEW MOTORS.- Zoilo Flores 1369. (1/15).

AUTOMOTIVOS "PAULCAM" C. Almirante Grau No. 543 (7/15)

REPUESTOS AUTOMOTIVOS LTDA.".- Alto de la Alianza 749. Repuestos automotivos y accesorios para toda clase de vehiculos, llantas, neumáticos, mangueras y correas "Gates". (16/15/VI).

CASA "INTI-TOYO".T.- 51371. Repuestos para vehiculos INTERNATIONAL. Vencanio Burgoa Esq. Boq. (San Pedro). (5/4).

FERRETERIA "ROMACRUZ" Calle. Colombia 519, telf. 55631 (25/31)

"FERRETERIA "ROMA CRUZ".- Colombia 519. Telf. 55631. (16/30).

¿FALLA SU TELEVISOR? Av. Simón Bolivar 1993, personal capacitado en el exterior Tel. 65224 y 53195 (24/31)

195 Ropa para caballeros

CASA "JULIA".- Galería Luz. Of. 19. Ropa sport. (16/30).

210 Televisores

ALMACENES CALLA: Potosi Esq. Loayza 1375, distribuidor Philips. (17-17).

216 Vidrierías

VIDRIERIA "MAX PAREDES" Calle Max Paredes 701 Cas. 5189. Colocación de vidrios a domicilio (22/7)

VIDRIERIA GRAU LTda. Venta de vidrios en general, colocación a domicilio Almirante Grau Esq. Zoilo Flores Tel. 63622. (16/30)

217 Vehículos

VENDO CAMION Sinestrado Cañada Strongest. 1857 (7/9)

SASTRERIA "VELAZCO" Cañada Strongest N°. 1561 Especialidad para caballeros (6/12)

SASTRERIA ALIAGA.- Colón 256 (2do Patio, Altos). Obra fina. (25/24)

SASTRERIA "CADENA" Trajes de lujo. C. Corrales N°. 1073

SASTRERIA BARTOS: Realiza trabajos para Instituciones Públicas, Privadas, Bancarias en alta moda masculina, Héroes del Acre 1535 San Pedro. Tel. 21160. (22/22).

SASTRERIA "CALLEJOS" Cañada Strongest No. 1813 Especialidad para ambos sexos. (7/21)

SASTRERIA SAMUEL.- Av. Alfonso Ugarte (Lado Barraca). El Alto. Sastre Cortador (2/3/VI)

PROFESIONALES

222 Abogados

DR. MIGUEL ANGEL VIRRUETA A. Yanacocha N°. 301, ler. piso Of. 7 Telef. 40298 (23/29)

DR. JULIO VARGAS LEZDEZMA.- Yanacocha 301, 3°. Piso. Of. 7 (20/3).

DR. ALBERTO ROJAS F. Mercado 996. Of. 4 Tel. 50212 (26/2)

DR. JULIO GALLO V. Edif. Fabril N°. 893 Plaza San Francisco 1°. p. Of. 6 Telf. 50617 (16/22)

"PENALISTA"

DR. WILFREDO COSSIO A. Mercado 996, Edif. Almaraz, 1er. piso Of. 1, Tel. 29910 Cas. 5357 (Asesoramiento cooperativas, dotación de tierras) (26/25).

CARLOS GOMEZ GARCIA U. Yanacocha 599 3° Piso Of. 15 La Paz. Calle 25 de Mayo N°. 6381 Cochabamba(15/15)

237 Consultores

PROFESORA SORAYA.- ASTROLOGA Y QUIROLOGA.- Residencial Ideal. Av. Mariscal Santa Cruz N°. 1058, pieza N°. 13. Telefono 24210. (10/17).

280 Médicos

GINECOLOGO

Dr. JAIME SALGUEIRO CHAVARRIA.- Ginecologia - Obstetricia. Dom. y Cons. C. Sucre 778. Tel. Dom. 52634. Cons. 42652. (21/19).

DR. JORGE LIENDO.- Cine Scala, piso N°. 7. Telf. 56695. (16/14/VIII).

DR. JAVIER OSSIO QUESADA.- Cirujano General Edif. Castilla. 2°. Piso. Loayza 250. Telefono Cons. 20754. Dom. 82082. (16/15/VI).

PIEL

DR. FABIO PRADO BARRIENTOS.- Edificio Castilla 2°. Piso Loayza 250.- telf. 56641. 16.30 adelante (27/6)

CIRUGIA PLASTICA

CORRECCION de defectos en cara y cuerpo (nariz, arrugas, quemaduras, etc.). Traumatologia. Consultorio: Edificio Alameda 1°. piso. 17 a 19.30. (9/9).

ODONTOLOGOS

DR. RENE TORRES VALDA. CIRUJANO ODONTOLOGO. Nicolás Acosta 279. Tel. 51032 (7/7)

SERVICIOS

316 Agencias de Viajes

AGENCIA DE VIAJES (ANUAL TOURS) Mercado 996. (16/30/V).

317 Agencias Aduaneras

AGENCIA ADUANERA QUIROGA.- Plaza Murillo Edif. París. Of. 15. Teléfono 57427. (29/28).

AGENCIA DESPACHADORA DE ADUANAS "LOS ANDES". Calle Jenaro Sanjinés. Teatro Princesa 3er. piso Of. 8 Telf. 24837 (16/22)

330 Bebidas Gaseosas

BEBIDAS GASEOSAS "ORIENTAL". C. Colombia 520. Pedidos al Tel. 22982. (7/15)

337 Casa de Cambios

CASA DE CAMBIOS "LA PAZ".- Calle Loayza 167 (Altos). (16/15/VI).

340 Clubes

"CLUB HOGAR AUSTRIACO" Yanacocha 372. Telf. 23572. Ofrece sus salones para banquetes, recepciones Sociales, matrimonios y atención de platos Nacionales e Internacionales. Té Ramis (16/15

"C.I.E.D.A." S.A. C. Murillo N°. 629. Telfs. 27527 - 55727. Importaciones de Materiales de Construcción y Articulos para el hogar.

349 Copiadoras

COPIAS DE PLANOS Y FOTOCOPIAS "TORREJON". Bueno 370. Tel. 20148

374 Farmacias

FARMACIA "LA PACEÑA".- Colombia 334. (16/30/V).

375 Fotocopiadora

INCEBOL FOTOCOPIAS CANON a 3 $b. Calle Loayza 143. Telf. 29122.

395 Imprentas

IMPRENTA "LOS ALPES".- Av. Buenos Aires 621. Se realizan toda clase de trabajos de imprenta, invitaciones, tarjetas de presentación, mementos, invitaciones matrimoniales.

OFFSET MILLAN LTDA.- Especialidad colores. Servicio de Fotomecánica. Uruguay 470. Telf. 26917. Cas. 4888. La Paz. (16/15/VI).

SELLOS DE GOMA (GOL) LOS MEJORES. Trabajos en todo tamaño y forma, Sagárnaga 271 - Ayacucho 207 Ayacucho 429 - Linares 926 (23/29)

"KOLLASUYO": Loayza 400. Tel. 25843. Cas. 2248. Impresión de toda clase de trabajos para la industria y comercio. Afiches en colores. (17/27).

410 Laboratorios electrodomésticos

LABORATORIOS ELECTRODOMESTICOS "KEN".- SERVICIOS DE REPARACIONES Y MANTENIMIENTO. Plaza Israel 603. Telef. 55449. (9/18).

416 Opticas

OPTICA VISION: Pasaje Peatonal N°. 1. Atendido por su propietario óptico diplomado, trabajos de excelente calidad. (17/17).

421 Peluquerías

PELUQUERIA CRUZ: Bueno N°. 511 Peinados, cortes para damas y caballeros. (16/22).

OSTER.- Av. Baptista N°. 1096. Atención a partir de hrs 18 p.m. (23/26)

"SALON DE MASCULINO". Héroes del Acre 1524. Se atiende Cortes y Peinados. (8/22).

"BARBER - SHOP VELOZ". Av. 20 de Octubre 1554. Especialidad en cortes de cabellos para Masculino. (8/15).

431 Representaciones

VER-VEL de G.v.J.- Representaciones de cosméticos en general. Loayza 460.

433 Restaurantes

BAR "JULIO".- Av. Villazón 1936. Telf. 29949. Se sirven platos especiales y a la carta. (16/15/VI).

CONFITERIA "MARILIN". Potosi N°. 1106. Telf. 41512. Se atienden fiestas pedidos a domicilio. (16/15/VI).

RESTAURANT "RIO LAUCA".- Figueroa 693. Se sirven platos especiales y criollos. Telf. 58163. (19/3/VII).

439 Sastrerías

SASTRERIA "SAN PEDRO" Colombia 499. Tel. 62011 Especialidad para caballeros. (7/15)

TALLERES DE MECANICA

LUFTHAFEN.- Reparación de motores en general. Av. Antofagasta N°. 385. El Alto. V. Dolores. (29/3).

443 Snacks

SNACKS, FUENTE DE SODA.- Juan de la Riva 1444. Telf. 27676 - Salteñas, Sandwichs, pastel paraguayo. (16/22).

PASTELERIA YOKOHAMA.- Plaza Alonso de Mendoza 290. Salteñas, hamburguesas, jugos, etc. (19/25).

CONFITERIA MARILIN; Potosi N°. 1106. Tel. 41512. Se atienden fiestas, pedidos a domicilio. (17/17).

RINCON GUARANI Juan de la Riva 1444. Telf. 27676. Salteñas, Sandwichs pasteles paraguayos. (21/27).

446 Salones de Peinado

SALONES RINHA.— Rinha Lidia Noriko, ofrece a su distinguida clientela una esmerada atención, Plaza San Francisco 893, 1°. piso. Edif. Fabril. Telf. 54038.

450 Tapicerías

"CUERIPLAST LTDA.". Calle Alto de la Alianza N°. 733. (9/15).

451 Talleres

TALLER SAN JUAN: O. de la Vega 481 reparación en general, embobinado M.T. refrigeración Tel. 54043, 64755 (9/15)

452 Talleres Automotrices

TALLER DE MOTORES PATIÑO.- Calle "A" N°. 335 El Alto.- La Ceja. (16/15/VI).

VENTA DE INMUEBLES

VENDO una casa a medio construir en Seguencoma a pocos pasos de la Academia de Policías, o permuto con terreno o casa en Santa Cruz. Referencias: Comercio N°. 859 Telf. 21444 (16/22)

463 Veterinarias

PALOMAS.- El libro más completo sobre el tema "101 METODOS EN COLOMBOFILIA" Por Jules Galles, GISBERT Y CIA S.A. Comercio 1270 Casilla 195 - Teléfono 28484 La Paz.

LA TRANQUERA.- Telf. 84055 venta de cachorros. (16/30).

VETERINARIA "LOS ANDES" México 1460 Tel. 56500 Consultas, cirugia, vacunaciones, variedad de implementos para su perro (15/15)

VETERINARIA "LOS ANDES" México 1460. Tel. 56500 CONSULTAS, CIRUGIA, vacunaciones; variedad de implementos para su perro. (15/15)

CUBRECAMAS

TUFTING.- Cubrecamas de diferentes medidas y hermosos colores. Av. Villazón 1964 frente U.M.S.A. Telf. 28092-25529. Cas. 3471.

CALZADOS

CALZADOS MANACO.- V. Dolores. El Alto. P.J.A. de Padilla. Precios de Fábrica (29/8).

CALZADOS MERCEDES: Potosi N°. 1285 ofrece calzados y carteras para damas, seforiales y caballeros. (8/8).

DISTRIBUIDORES

"LA AMERICANA" México N°. 1519 Ofrece Artefactos Electrodomésticos. Elija su plan de pago (6/12)

ACADEMIAS DE DACTILOGRAFIA

Academia de Dactilografía **ORURO** Nuevos cursos comienzan el 12 de Julio sin Matricula por semana Aniversario C. Coroico 1429, Tel. 57518. (6/12)

BOUTIQUES DE AUTOMOVILES

BOUTIQUE DEL AUTOMOVIL "WALDO MONJE LTDA." Plaza San Pedro 1494 Accesorios y Adornos para su Vehículo. (7/21)

ACIDO SULFURICO

"DASBOL".- Ventas por MAYOR Y MENOR de 98,4% - 66o Bé- Peso especifico 1.84 Color Cristalino Transliendo especial para toda clase de Industrias. Informaciones DASBOL. Tel. 23030. Casilla 7880. (9-9).

DANIEL EL TRAVIESO

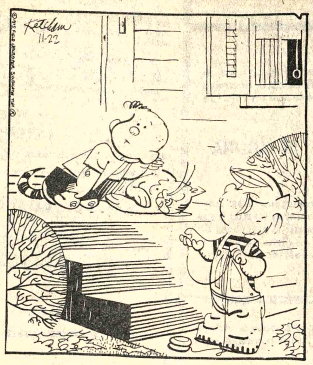

DIVULGUELO

Eso no es nada.... Cuando él come HIGADO suena como si estuviera engulliendo un motor fuera de borda.

JUSTO Y FRANCO

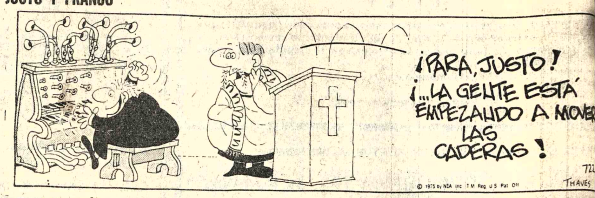

MARIA DE ORO

APARTAMENTO G

ALFREDO

GUMERCINDO

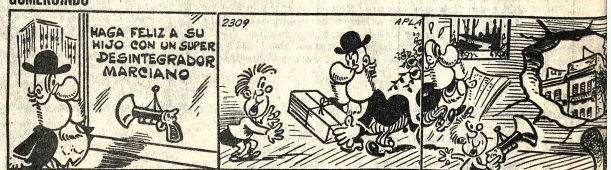

EGOISTO

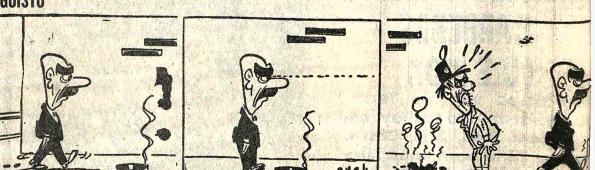

PICAPIEDRA

SPORTITO

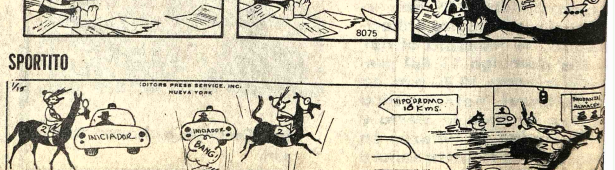

AVISOS ECONOMICOS

Revistas Libros

GISBERT Y CIA. S. A.
Comercio 1270
Casilla 195

TENEMOS A SU DISPOSICION:

AMENABAR.- Usted puede tocar Guitarra
GANSBORG.- La cocina en Bolivia
DE PALMA.- Tratado de Cocina
KAUFFMAN.- Educación
TREJO.- Léxico de la delincuencia
DIEZ DE MEDINA.- Literatura Boliviana
GAMOW.- Una Estrella llamada Sol
ALONSO.- Gramática Castellana 2 tomos

Ofertas especiales

SOMBRILLAS Y TOLDOS El Tigre de Guillermo Bárcena , teléfono 62412. Manuel Ezgueta 1717 La Paz (9-12/73274)

COMPRO TRIPODE De Teodolito y nivel. Plaza Alonso de Mendoza N°. 244. (8-10/73261).

Orquestas

ORQUESTA ELECTRONICA Teléfono 53220 (2-10/72860)

ORQUESTA Electrónica "CARAVELL" teléfono 54206 (5-13/72883)

RAUL BUSTILLO y su conjunto orquestal. Artistas de Radio y T.V. de Lima Perú. Yanacocha 1161, teléfonos 53081-53081 (R).

ORQUESTA "LOS PEQUENINOS" teléfono 50556 (5-16/72885)

LOS ONIX Conjunto electrónico teléfono 54333-65996. (9-13/73274)

CONJUNTO ELECTRONICO "CANO Y SU COMBO" teléfono 52651 (6-12/72896)

Empleados

MOZO Necesito mayor de 35 años con experiencia. Ref. Av. 20 de Octubre 2172 (9/73288)

Vehículos

VOLKSWAGEN vendo vagoneta VOLKSWAGEN doble cabina modelo 1972 perfectas condiciones o permuto con terreno en Calacoto bajo o Alto teléfono 50973 (7-11/73260)

VENDO Auto Dodge Dart modelo 1972, impecable estado papeles completamente al día. Ref. Calle Reseguín 1981, teléfonos 53605-54419 (9-10/73271)

SE VENDE Camion FORD 600 modelo 1976, 7 toneladas, chasis cabinado. Referencias teléfono 21430. Illimani 1960 Verio Plaza Stadium (4-10/72878).

VENDO CAMION VOLVO N88 perfecto estado, Sagárnaga 339, teléfono 63361. Garaje final Villalobos (6-10/72891)

Departamentos Habitaciones

DOY EN ALQUILER O anticrético departamento. Boquerón 1158, teléfono 41140. (8-10/73263).

VENDO DEPARTAMENTO Horizontal céntrico, teléfono 64593. (7-9/73255)

Casas

SE VENDE O permuta casa pequeña, calle Pedro de la Gazca 625 a media cuadra esquina Max Paredes, Santa Cruz. Para permuta preferencia zonas Alto Obrajes, Obrajes. Ref. Teléfono 42385. (8-10/73265).

DE OCASION por motivo de viaje se vende una CASA en Alto Obrajes "Sector B" con teléfono referencias teléfono 84041 (9-11/73277)

EN VENTA Casa con garaje calle Claudio Acosta. Ref: final Nataniel Aguirre 984, buscar de 12 a 3 de la tarde. (7-9/73252)

Profesores Academias

CLASES DE Matemáticas, Física, Química, todo nivel. Teléfono 26957. (8-9/73262).

CLASES DE INGLES INTENSIVAS. Precisamos tomar clases de inglés a domicilio. Referencias teléfono 82829 (R)

TEXTOS POLICOPIADOS Para Instrucción Militar Completos Ascenso para Policías e ICEP" Yanacocha Esquina Indaburo (3-9/72873).

Técnicos

REPARAMOS TELEVISORES y Radios de toda marca a DOMICILIO, teléfono 29076. (8-10/73267).

PINTOR Interior y exterior, teléfono 63977. (9-24/73269)

PLOMERO Instaleciones Sanitarias teléfono 26823 (5-10/72886)

PLOMERO Se hacen Instalaciones y Reparaciones. teléfono 54306 (5-10/72887)

TELEVISORES Arreglo a domicilio, teléfono 43740 (6-12/72895)

TELEVISORES SE REPARAN con garantia a DOMICILIO. Teléfono 60120 (5-10/72971)

Propiedades Terrenos

TERRENO EN EL ALTO Se vende 10.000 M2 totalmente cercados con galpón. Ubicación: Detrás Aduana, sobre camino pavimentado a Viacha. Dirigirse Casilla 122. teléfonos 21774-27533 La Paz (9-10/73270)

Varios

PARASICOLOGA Maria Antonieta Irazoque ASTROLOGIA Yanacocha 545 Segundo Patio (6-8/R)

TRAMITAMOS Libretas Militares, Carnet de identidad, títulos bachiller, brevet profesional, pasaportes. Mercado 1118 Of. 5. (7-10/73257)

EXTRAVIO Habiéndose extraviado la Libreta de Ahorro N°. 467 del Banco del Estado, Sucursal en Copacabana, queda nula por extenderse el correspondiente duplicado. (8-11/R).

SANTA CRUZ

EN SANTA CRUZ. Vendo camión Ford F'600 modelo 76 OK. Ref. Teléfono 2-5444. (9-13/64389)

VENDO LIBRERIA Excelente ubicación, calle Vallegrande , tratar en La Paz al teléfono 61732 Sra. Barragán (9-12/73275)

EN SANTA CRUZ Se alquila para matrimonio solo casa amueblada con teléfono y amplio jardin. Referencias 2-4025 (4-10/64383)

SANTA CRUZ Camioneta con aire acondicionado vendo Chevrolet Americana, una tonelada de lujo, casi nueva. Ref. 2-4222. (8-9/64385).

EN SANTA CRUZ Machihembrado ocasión vendo, machihembrado Mara y Palo Maria primera calidad un solo precio, teléfono 2-2025. (8-13/64387).

COCHABAMBA

EN COCHABAMBA Vendo camioneta nueva americana Ford F-350 $b. 195.000; Camioneta GMC Modelo 73 $b. 150.000; Camioneta Inter $b. 80.000; todo esto standard. Ref: Av. San Martin 6413, teléfono 5864. (7-9/73254)

EN COCHABAMBA: Hermosos lotes en venta zona residencial, agua y alcantarilla para conectar. Informes 394 o teléfono 9650 Cochabamba (9-15/73272)

EN COCHABAMBA: Casa en venta, zona residencial. Ref. Uruguay 3310 teléfono 2750 (9-12/8775)

EN COCHABAMBA VENDO Volqueta GMC modelo 70. Volqueta Dodge modelo 73. Vagoneta Jeep Comander modelo 71. Todo esto standard. Ref: San Martin 6413. (7-9/73254)

EN COCHABAMBA Se vende molino de martillo nuevo también motor diesel 27 CV. Calle La Paz 3329. segundo patio (9-11/8776).

AGENDA

PRESENCIA Av. Mariscal Santa Cruz, Edif. Esperanza CENTRAL Tel. 40460 - 41125 y 52184 - GERENCIA: Tel. 52172. PUBLICIDAD Tel. 52178 REDACCION: Tel. 51998.- Casilla 1451 Cable Postal 3275.

FARMACIAS DE TURNO
DEL 3 AL 10 DE JULIO

WASHINGTON, Dr. Washington Velarde, Ingavi 1027. Telf. 27145.- VIDA NUEVA, Dra. Yolando de Arce, Av. Ilurraide 102. Telf. 41425.- SANTO DOMINGO, Dr. Linandro Garcia, Av. Pando N°. 140. Tel. 22425.- SANTA VERONICA, Dra. Edda Ríos. Gral. Gonzales 1248. Telf. 42551.- ALEMANA, Dr. Humberto Winners, Belisario Salinas 34.- CALACOTO, Dra. Teresa Garcia, Av. Ballivián (Puente).- OMASUYOS, Dra. Lourdes Martinez, Max Paredes - Sta. Cruz. Telf. 45260.

FARMACIAS DE TURNO PERMANENTE

OBRAJES Plaza Franz Tamayo Tel. 82081 SAN CARLOS Av. República 26 Tel. 20223 Villa Victoria, VERACRUZ Av. Antofagasta N°. 100 Tel. 39107 Alto de La Paz. CRISTO REY General Lanza 2110 Tel. 27534 Sopocachi Alto.

TELEFONOS DE URGENCIA

BOMBEROS 119 - ASISTENCIA PUBLICA 118-2211 - RADIO PATRULLA 110 - TRANSITO 26140 SAMAPA 26628 - 26548 - ENERGIA 54357 - TELEFONOS (RECLAMOS) 113 INFORMACIONES 104 SEÑORITA HORA 117 LARGA DISTANCIA EXTERIOR 52907-09 INTERIOR 20402-03 HOSPITAL DE CLINICAS CENTRAL 22821 - 22872 - AASANA 59333-59310.

FLOTAS

TRANS SERVICE LTDA. Alto de la Alianza N°. 630 Tel. 43154 TRANSPORTES "EL CHAPACO" Chuquisaca 568 Tel. 40258 - TRANSPORTES UNIVERSO Av. Montes 638 Tel. 42831 EXPRESO SAMA Plaza Rosendo N°. 98 Tel. 84438-28462 TRANSPORTES PULLMAN BOLIVIA Plaza Alonso de Mendoza Tel. 53854 - 23083 ANDINO Lado de la Barra 360 Tel. 20471 CONTINENTAL Av. Montes 679Tel. 28061 COPACABANA Av. Montes 620 Tel. 20377 - 40461 LAURO Av. Carnacho 1223 Tel. 27677 TRANSPORTES PILCOMAYO Figueroa esq. Tiquina Tel. 22858 ALIAGA Av. Montes 700 Tel. 26376 URUS Bozo 194 Tel. 50783 TRANSPORTES SAN CRISTOBAL Plaza Alexander 190 Tel. 27775.- 41076 FLOTA YUNGUENA Calle Comicos N°. 1257 Tel. 42301 TRANSPORTES TARIJA Tiquina 37 Tel. 28911 TRANSPORTES VICTORIA Emilio Calderón 563 (Gran Poder) Tel. 56599 TRANSPORTES ABAROA Plaza Alonso de Mendoza 242 Tel. 27096 MICROBUSES KIRQUINCHO Bozo 106 Tel. 54612 TRANSPORTES "MOTO MENDEZ" Calle Humahuaca 844 Tel. 57629 TRANSPORTES TUNARI Bozo N°. 108 Tel. 40375 TRANSPORTES MANCO KAPAC Tumusla 580 (Hotel Tumusla) "DORADO ORIENTE" Pullman de lujo Bozo 106 Tel. 40373 TRANSPORTES RIVEROS (a RICANO LTDA. Servicio Potosi-Sucre-Villazón. Dirección Bozo TRANSPORTE PESADO Montes 505 Tel. 25083. AUTO LINEAS ILLIMANI Av. Mance Kapac 445 Tel. 28981 EXPRESO "LA VEGA-Bolivia.

EMPRESAS AEREAS

LLOYD AEREO BOLIVIANO Tels: 54649 - 53132 - 55769 - 51155 - AEROPUERTO Tel. 59151 AEROLINEAS ARGENTINAS Tel. 50792 AVIANCA Tels. 43909 - 40883 AIR FRANCE Tel. 51740 LAN Tels. 54117 - 41863 BOA Tel. 26387 VARIG Tel. 21450 ECUATORIANA Tel. 54472.- IBERIA Tels. 20270 - 24378 - ALITALIA Tel. 23494 B.O.A.C. Tel. 55541 CANADIAN PACIFIC Tel. 55341 SOUTH AFRICAN AIRLINES Tel. 55541 BRITISH CALEDONIAN Tel. 55541 TAM Tel. 55542 AEROPUERTO 59125, 21106- 21105 AEROPUERTO Tel. 59303 CARGA Tels. 59555 - 59012 LAN Chile Tel. 25536 - 57750.

FERROCARRILES

ESTACION CENTRAL Tels. 52510 - 53510 ESTACION GUAQUI Tel. 9888.

Ministerio de Educación y Cultura

DIRECCION GENERAL DE PLANIFICACION EDUCATIVA

INVITACION

La Dirección Académica del "PRIMER CURSO NACIONAL DE ADMINISTRACION Y PLANIFICACION DE LA EDUCACION" tiene el agrado de invitar a los señores maestros de esta ciudad y público en general, a la conferencia del Dr. PASCUAL CARLOS CASTRONUOVO, Especialista del Departamento de Asuntos Educativos de la OEA, sobre la "EDUCACION PERMANENTE", que se llevará a efecto el día viernes 9 del presente, a horas 18.30, en la Casa Social del Maestro (Jenaro Sanjinés esq. Ingavi)

La Paz, 8 de julio de 1976
DEPARTAMENTO DE RELACIONES PUBLICAS Y PRENSA

COBEE

Para mejorar el servicio que le presto, debo efectuar los siguientes **CORTES DE ENERGIA:**

Zona: **CENTRAL**, Día viernes 9 de Hrs. 8:00 a 12:00 afectando a las siguientes calles: BUENO, desde Ballivián hasta Comercio y la CALLE COMERCIO, desde Bueno hasta Loayza.

Zona: **TEMBLADERANI**, Día Viernes 9 de Hrs. 13:00 a. 15:30, afectando a las siguientes calles: ANGEL DAVALOS, desde Pioneros de Rochedale hasta Canónigo Ayllón, el Callejón ANGEL GOMEZ G. y adyacentes.

Zona: **ALTO LA PAZ - RIO SECO**, Día Sábado 10 de Hrs. 7:00 a 18:00 afectando a: SERVICIO NACIONAL DE CAMINOS FABRICA FANDA, LECHE PIL, URBANIZACION PANAMERICANA FABRICA PLASMAR, FABRICA PILAS, VIVIENDA FABRIL, RIO SECO y adyacentes.

CONSTANCIO. agradece su cooperación y comprensión.

TOYOTA BOLIVIANA LTDA.

Se complace en felicitar a los bravos corredores que conduciendo automóviles "TOYOTA" lograron meritorios puestos en la

"VUELTA A LOS YUNGAS"

* RENE ROCHA, automóvil "TRUENO TOYOTA" 1.600 cc. vencedor de 3 etapas y ganador absoluto de la competencia.

* FRANKLIN SALAS, automóvil "TOYOTA CELICA" 1.600 cc. honroso 3°. puesto en la clasificación general.

* LEONELO TAMARRI, automóvil "TOYOTA COROLLA", de sólo 1.200 cc. ganó la 1ra. etapa y ocupó el 5to. puesto en la clasificación general.

La Paz, 9 de Julio de 1976.

SUCRE YA POSEE LA ENTIDAD MAS COMPLETA Y MODERNA DE AHORRO Y PRESTAMO PARA LA VIVIENDA. MUTUAL LA PLATA DEL SISTEMA A&P.

Calderas a Vapor

POR RECIBIR CALDERAS A VAPOR DE:
30.000.- 50.000 - 70.000 -120.-000 y 150.000 CALORIAS
ACCESORIOS PARA CALDERAS
Tenemos en existencia - Consulte
Empresa "ASPA" Galeria Luz 3° Of. 9 Telefonos 54832 - 41411

Camioneta doble cabina Ford

Compro 75-76 preferible XLT Ranger. Referencias Riobamba 598, teléfono 58215 horas de oficina.

Ministerio de Industria , Comercio y Turismo

INSTITUTO NACIONAL DE INVERSIONES

A solicitud de varias empresas interesadas en la publicidad de sus especialidades en la nueva edición de la LEY DE INVERSIONES en español e inglés, se amplía la fecha de recepción de avisos hasta el 2 de AGOSTO del año en curso.

La Paz, 6 de julio de 1976
LA DIRECCION EJECUTIVA

¡DE INCONFUNDIBLE ELEGANCIA Y CALIDAD...!
SUPERTEX 70
DURABLE CUAL NINGUNO = Pura Lana
Es un Producto de Lanificio Boliviano

Para ud. Señor.

Confecciones La familia

PRONTO EN...
GALERIA LUZ 1° PISO LOCAL N° 9

Cía. Boliviana de Publicidad

Corporación Minera de Bolivia

INVITACION A LA INDUSTRIA NACIONAL

Invita a la Industria Nacional, a recoger el pliego de especificaciones, de la Secretaría de la Comisión de Adquisiciones, 4to. Piso, Edificio Central, correspondiente al siguiente pedido:

123459 PINTURAS.

El plazo de presentación de propuestas es hasta horas 16:oo del día miércoles 14 de julio de 1976.

GERENCIA DE ADQUISICIONES

La Paz, julio 6 de 1976

PR - 455/76

Teléfonos Automáticos de La Paz S.A. SUSCRIPCION DE ACCIONES

CALIDAD DEL AGUA POTABLE...

(Viene de la página 3)

acuerdo a sus necesidades En tiempo de lluvias la planta de Achachicula se abastece del cruda del río Choqueyapu pur, después de una po- abilizacion moderna uministra agua potable a la po- lación de los sectores de : Zona Central, San Pedro, Sopocachi y San Jorge.

El Sistema El Alto, se basa en las captaciones de Tuni Condoriri, que se ha vuelto un sueño irrealizable desde el año 1946. Al respecto para poder disminuir totalmente los Sis- temas Aislados de Abas- tecimiento —propios de esta zona— SAMAPA ha enfocado la construcción del Complejo Tuni Condoriri, con un costo ele- vadísimo, para el Suministro y Obras. De esta manera se podrá captar de agua potable de acuerdo a las normas de la Organización Mundial de la Salud, a una población acos- tumbrada a recibir para sus subsistencia, agua cruda, por falta de previsión que se tuvo en tanto.

La calidad de agua potable que suministra SAMAPA de sus tres Sistemas Centrales de abastecimiento, es de- bidamente controlada por cua- tro laboratorios y personal es- pecializado en agua potable, en forma constante y permanente durante las 24 horas del día. Mal se puede hablar de que SAMAPA no tiene la capacidad y el personal necesario para po- der llevar a cabo esta dotación. Es preocupación vino desde el Gobierno de la República Federal de Alemania, que en su plan de cooperación a nuestro Gobierno, pensó en la capaci- tación de todo el personal téc- nico, para que pueda realizar un buen tratamiento del agua cruda en forma óptima, lo que no se tiene en varias partes del mundo.

El control horario que tiene SAMAPA de la cantidad de agua potable, se envía per- manentemente a organismos técnicos especializados de la República Federal de Alemania en forma interna se controla por el Laboratorio de Higiene de la H. Alcaldía Municipal, además por el Ministerio de Salud Pública y Previsión Social y desde en la ciudad de La Paz- por el Instituto de Ingeniería Sani- taria de la Universidad Mayor de San Andrés.

La falta de planificación que existió antaño y que a medida que pasaba el tiempo se con- virtió en un gigante por la falta de recursos económicos, fallas en la normalización de tendido de todos los servicios en las calzadas, tiene su consecuencia en la actualidad que las redes de alcantarillado están por encima de las redes de agua potable, construcciones detectadas por ingenieros alemanes y boli- vianos que prepararon un es- tudio en el año 1966, situación inaudita desde el punto de vista técnico y que no se acepta en ningún país desarrollado — construcciones hechas por gente empirica sin ningún conocimiento técnico— si- tuación difícil que SAMAPA tuvo que absorber y que no se pudo superar con el Proyecto Primera Etapa, por falta de recursos, que ya estaban de- dicados a mejorar la calidad del agua.

Por el hecho de existir una red con una antigüedad de más de 50 años —se encontró en ciertas arterias de la ciudad, tuberias de madera— el go- bierno de la República Federal de Alemania cooperó con ayuda técnica para el Proyecto Defini- tivo de la Segunda Etapa, para dotación de agua en un período de 30 años. El Gobierno de la República de Bolivia, dió todo el apoyo necesario y agilizó los trámites que le concernían, para que sea una realidad la ejecución del Proyecto Primera Fase Segunda Etapa abas- tecimiento de Agua Potable a la ciudad de La Paz, en el mes de abril de 1974. Se obtuvo un cré- dito de 36 millones de marcos alemanes del Gobierno Alemán y 12.7 millones como aporte del Gobierno Boliviano.

La crisis mundial ener- gética producida en el segundo semestre de 1974, dio como resultado que los fondos ob- tenidos para la ejecución del proyecto elevarán a 23.889 marcos alemanes el aporte local —crédito que dio el Banco Central de Bolivia— y a un total de 49 millones de crédito alemán.

SAMAPA con seriedad técnica y con el personal cali- ficado que tiene, está desarrollando obras que fueron un mito para la población de la ciudad de La Paz.

Estamos seguros de cam- biar todo la red vieja del casco central de la ciudad, construir el gran Complejo Tuni Condoriri y suministrar en base a una concepción técnica moderna agua potable a la población de la primera ciudad de Bolivia, hasta el mes de mayo de 1978.

El fracaso metal-mecánico...

(Viene de la página 3)

dríamos haber elaborado estas partes y piezas? ¿Tenemos acaso siderurgia, fundición de chatarra, forja, matriceria, ma- quinado, etc.? ¿O es que desea actuar el Secretario de Integración como saboteador del proceso andino ya que deseaba que no se instalara ninguna fábrica en Bolivia.? ¿Porqué no ha indagado a las fábricas de triconos y ma- quinaria neumática, si al presente ellos tienen que im- portar casi el total de partes y piezas y actuar sólo como ensambladores? Califique entonces la opinión pública si era necesario que se incluya el capítulo de fabricación de partes y piezas y si éste ejemplo prueba que yo actué con ig- norancia de la triste realidad manufacturera boliviana o es quien sustenta lo contrario el equivocado, especialmente cuando pone en su nota aclara- toria este párrafo: "al presente, se trata de rectificar los errores cometidos".

En éste y el siguiente comentario veremos las fallas que se han producido en el proceso de cumplimiento, en Bolivia, de la programación me- tal-mecánica aprobada en las Decisiones 28 y 57 del Grupo Andino , sobre el siguiente es- quema:

1.- Casi la totalidad de las asignaciones otorgadas a Boli- via en la Decisión 28 se están perdiendo, indicando lo siguiente la Junta del Acuerdo de Cartagena en su "evaluación": "Mediante la Decisión 28 fueron reservados 35 items a favor de Boli- via"..."Existen, además plazos y condiciones para dicha reserva en términos de ela- boración de estudios de fac- tibilidad de las producciones e instalación de las plantas"... Con relación a los plazos es- tablecidos, puede considerarse que el avance de los proyectos ha sido muy lento, ya que solo dos plantas están en producción, una en cada país, de las cuales ha sido solicitada la verificación únicamente en el caso de la de Bolivia" (Atlas Copco) "Por otra parte, ya se han cumplido los plazos para la puesta en marcha de 4 plantas , que cubren 8 items en el caso de Bolivia". Los otros plazos se vencen a fin de año. ¿Quién es responsable de ello?

2.- El Fondo Especial crea- do por la Comisión del Acuerdo, ante mi enérgico planteamiento ante ese organismo, por el poco interés de las transnacionales para localizarse en Bolivia, se resolvió que sea el Grupo Andino, como conjunto , que consiguiera FONDOS NO REEMBOLSABLES, vale decir, que no sean adeudados por Boli- via, para que con ellos se financiara la compra de tec- nología e incluso se otorgara capitales, en forma de crédito a riesgo para que las industrias ya instaladas en nuestro país pudiesen transformarse en plantas que comenzaron a pro- ducir artículos asignados a Boli- via.. Ese "Fondo" que debia tener unos 10 millones de dólares que debía obtener todo el Grupo Andino en favor de nuestro país, ha fracasado por inoperancia de los responsables de su conducción, al extremo de que, para no comprometerse con este colapso, tal cual trascribimos en nuestro comentario anterior, la propia Junta del Acuerdo de Car- tagena, prefirió marginarse. Los únicos recursos que se obtuvieron para este "Fondo" fueron el millón de dólares que proporcionó la CAF. ¿Qué se ha hecho con este capital? ¿Cuánto y en qué se ha gastado? Qué asignaciones metal-mecánica otrgadas a Bolivia ha sido cooperadas con estos recursos de riesgo? ¿Se ha otorgado algún crédito a las industrias ya instaladas en Bolivia que in- tegran el sector de in- fraestructua metal-mecánica?.

En conmemoración del 160 Aniversario de la Declaración de la Independencia la EMBAJA DA DE LA REPUBLICA ARGENTINA invita a la COLONIA ARGENTINA y a la CIUDADANIA BO LIVIANA a los siguientes actos a desarrollar se el día 9 de julio de 1.976

8.00 hs. Izamiento de la Bandera Patria en la Cancillería de la Embajada Ar- gentina.

10.00 hs. Misa y Te Deum en la Catedral Metropolitana de Nuestra Señora de La Paz, oficiada por el Vicario General de La Paz Monseñor Alber- to Aramayo

11.00 hs. Ofrenda floral ante el monumento al Protomártir Don Pedro Domingo Murillo

11.15 hs. Ofrenda floral ante el monumento al Libertador Don Simón Bolivar

11.45 hs. Ofrenda floral ante el monumento al Libertador Don José de San Martín.

¡NADA MEJOR EN CASIMIRES...!
SUPERTEX 70
¡ORGULLO DE LA INDUSTRIA NACIONAL...!
Es un Producto de Lanificio Boliviano

Automovil Club Boliviano

INSPECCION DE VEHICULOS

Por disposición de la Jefatura Departamental de Tránsito, nos es gr... informar a nuestros socios que la inspección técnica de sus vehículos, ... efectuará SIMULTANEAMENTE en las Plazas Adela Zamudio y Gualbe... Villarroel, en los siguientes días y horas.

VIERNES 30 de Julio , de Hs. 8.30 a 16.00 (horario continuo)
SABADO 31 de Julio de Hs. 8.30 a 12.00
DOMINGO: 1° de Agosto, de Hs. 8.30 a 12.00

Se ruega a los señores socios concurrir con puntualidad a dicha inspecci... munidos de su credencial vigente y de la documentación correspondiente a ... vehículo.

La Paz, 8 de julio de 1976.
RELACIONES PUBLICAS A.C.B.

Hubo absoluta corrección de manej... de fondos en Mutual de Policías

La Paz, 7 de junio de 1976
Al señor Cnl. DESP.
Julio Lara Salazar
Presente.
Señor Cnl:

Con honda pena, los directivos de Mutual y Cooperativa Policial que suscribimos, hem... tomado conocimiento de los sucesos acaecidos en los últimos días, los que, lamentablemen... han dado lugar a su alejamiento de la entidad. En principio, publicaciones aparecidas en ... prensa local, causaron en nosotros profunda alarma por la responsabilidad que nos to... como directivos de la institución. Felizmente, para honra suya y tranquilidad nuestra, tale... rumores se han ido disipando por no tener base ni fundamento en la realidad, habiéndose po... el contrario establecido los siguientes aspectos que elevamos a su conocimiento:

1. Su alejamiento de Mutual y Cooperativa Policial, se han originado por motivos ajena... a la entidad, por causas que no tienen ninguna relación con el manejo de fondos sociales ... confiados a nuestro cuidado y administración. Esta circunstancia, que haremos conoce... oportunamente a los socios de la Guarnición de La Paz y del interior de la república, s... demuestra por la continuidad del Directorio que estará presidido interinamente por el Tcnl. ... Jaime Caba Urcullo, mientras dure su ausencia, conforme mandan nuestros Estatutos.

2. Su alto espíritu de trabajo y clara v...de'...emblemas de MUCOPOL, han queda... patentizados en el Balance General correspondie... gestión de 1975, que al haber arro... jado un superávit líquido de $b. 2'238.058.60 superior en $b. 480.695.08 al del año anterior, re... fleja claramente su correcto manejo de fondos.

3. Creemos que su alejamiento de MUCOPOL es solamente momentáneo y tenemos ... seguridad y plena confianza de verlo nuevamente, una vez que hayan sido solucionados su... problemas personales ante las autoridades superiores de la Policía Nacional, en el sitial que ... le corresponde como Presidente electo por el voto mayoritario de los socios de Mutual y ... Cooperativa Policial.

Con este motivo, nos es honroso saludar a usted con las expresiones de nuestra cons... deración más distinguida:

Tcnl. Jaime Caba Urcullo,
PRESIDENTE a.i. DE MUCOPOL

Cap. Carlos Camberos Bolaños
VOCAL

Cap. Walter Espejo Sandi
VOCAL

Cap. Jaime R. López Azurduy.
VOCAL

My. Adm. Pedro Zuazo M...
VOCAL

Sof. M. Moisés Peredo E.
VOCAL

My. Raúl Escóbar López
PRESIDENTE DE LA COMISION FISCAL

Comunicado del Ministerio de Educación y Cultura

El Ministerio de Educación y Cultura, en uso de sus especí... ficas atribuciones y la responsabilidad que tiene el Supremo ... Gobierno ante la Nación, de garantizar el normal funcionamien... to de los establecimientos educativos y atenta la circunstancia ... de que la Dirección General de Educación ha comunicado en ... pasados días la reiniciación de labores del año lectivo, comuni... ca a la opinión pública en general y a los estudiantes en ... particular, lo siguiente

1) El día lunes 12 de los corrientes los alumnos de los ciclos básico, intermedio y medio, deberán estar presentes en aulas de modo inexcusable.

2) No se permitirá ninguna acción de ciertos estudiantes que tienda a interferir o interrumpir el proceso normal de clases.

3) En el inesperado caso de que se presentare una anormalidad de dicha índole en algún establecimiento, los responsables serán inmediatamente procesados conforme a la legislación escolar vigente, pudiendo llegarse, incluso, a la expulsión de los culpables, con pérdida de año.

4) Si se presentare el caso del paro o huelga estudiantil en alguno o algunos establecimientos, se dará un plazo de veinti... cuatro horas, para que los alumnos retornen a clases. Contra... riamente, se procederá a la clausura del establecimiento o establecimientos afectados, con pérdida de año para los alum... nos.

5) Si se confrontare la situación de paro o huelga de una mayoría de establecimientos de una ciudad, se procederá a la clausura del año escolar en dicha localidad, previo el plazo de cuarenta y ocho horas que se concederá por las autoridades para que vuelvan a la normalidad.

Las anteriores advertencias son resultado, además, de los pedidos que formulan al Ministerio de Educación y Cultura, estudiantes que desean vencer sus cursos y padres de familia que responsablemente y con patriótico interés velan por la normalidad del año escolar.

La Paz, 9 de Julio de 1976.

DEPARTAMENTO DE RELACIONES PUBLICAS
DEL MINISTERIO DE EDUCACION Y CULTURA

Hipo y don Cuervo
Tierra de recreo
Historietas
Telenoticioso Bolivia-
no
Tempestad sobre Hawai
Visiones del espacio
...os cuatro magníficos
El lenguaje de los
signos.
Los magníficos jus-
...
Teleclases
La ciencia a través
del experimento.
Terror de Roma
Con Morria Vera
Deportivo 7
Telenoticioso Bolivia-
no
Un país un mañana
Bielar en el 7
"Los Kjarkas"
El niño feliz
La gente de mi barrio
"David Santalla"
Un hombre llamado
...
Sammy Davis Jr.
Cierre emisión.

...ECAMPERO Tel. 23333

...e Tanda y Noche COMO
...TRAR A UNA ESPOSA
...TS. Censura mayores de 14
... Noticiero. PROINCA
BOLIVIA Nº 2. Matinée
Tanda y Noche 11.10.

...JULIO Tel. 52119

...e Tanda y Noche EL
...TO. DELFIN. (apta para
...público). Matinée 7.10,
Tanda y Noche 9.10, 11.10.

... Tel. 53803

...ée. Tanda LA MARY.
...e Premier de Gala LA
...SCANAWI. (censura todo
...o). Matinée 9.10, 7.10,
...a 11.10, 9.10, Noche 40.00,

HOY CINES TV

PRINCESA Tel. 51821

Matinée MI NOMBRE ES SHANGUI JOE. Tanda y Noche ENFERMERAS NOCTURNAS (Prohibida menores de 21 años.) Matinée. Tanda y Noche 6.10. 5.10. 4.10.

6 DE AGOSTO Tel. 23829

Matinée Hs. 15.45, Tanda 18.45, Noche 21.45 LUCKY LUKE EL INTREPIDO. Actualidades Mundiales Nº 23. Matinée Platea 7.10. Mezzanine 9.10, Tanda y Noche Platea 9.10, Mezzanine 11.10.

MONUMENTAL ROBY

Matinée. Tanda y Noche LA MADRECITA. Matinée platea 7.10, Gal. 4.60. Tanda y Noche Platea 9.10, Gal. 5.10.

UNIVERSO Tel. 42660

Matinée. Tanda y Noche EL MINISTRO Y YO. Matinée Mezzanine 12.10, Platea 10.10, Tanda y Noche Mezzanine 14.10, Platea 12.10.

PARIS Tel. 29704

Matinée ROBINSON CRUSOE y VIERNES EN LA ISLA ENCANTADA. Tanda y Noche DIENTE POR DIENTE. (Mayores de 18 años). Matinée. Tanda y Noche 7.10.

ABAROA Tel. 50252

Matinée y Tanda dobles EL SATANICO DR. NO (T.P.) y UN HOMBRE MUERTO (16 años). Noche EL SATANICO DR. NO, NOTICIARIOS DE ACTUALIDAD y CORTOS. Matinée 5.10, 3.60, Tanda y Noche 5.60, 4.10.

SCALA Tel. 23535

Matinée, Tanda y Noche LA GRAN AVENTURA. Matinée 7.10, 9.10, Tanda y Noche 9.10, 11.10.

MURILLO Tel. 52647

Matinée, Tanda doble PUEBLO CHICO y YAWAR MALLKU Noche estreno PUEBLO CHICO y CORTOS. NOTICIARIO ALEMAN. Matinée 5.10, 3.60. Tanda y Noche 5.60, 4.10.

BOLIVAR Tel. 25051

Matinée DETROIT LA CAPITAL DEL CRIMEN. 18 años. Tanda y Noche LA MARIPOSA DE LAS ALAS EN SANGRENTADAS. 21 años. Matinée, Tanda y Noche 7.10.

AVENIDA Tel. 25409

Matinée, Tanda y Noche CINCO LOCOS EN LA GUERRA. Todo público. Matinée 7.10, 9.10, Tanda y Noche 9.10, 11.10.

NOBEL Tel 57387

Matinée, Tanda dobles EL HOMBRE QUE VOLVIO A NACER y LA FUGA INCREIBLE. Noche NOTICIERO y LA FUGA INCREIBLE. Censura todo público. Matinée, Tanda y Noche 7.10.

EBRO Tel. 42939

Matinée doble R.I.P. y TODOS TRAS EL DINERO y BULLIT. Tanda doble BULLIT y LEPKE. Censura 18 años. Noche LEPKE. Matinée 5.10, 4.10, Tanda y Noche 5.60, 4.60.

ROXY

Matinée doble EL HOMBRE QUE BURLO LA MAFIA y EL AUSENTE. (14 años). Tanda doble VANESSA Y JUVENTUD DESNUDA (censura 21 años). Noche VANESSA y NOTICIARIO MUNDO AL INSTANTE. (21 años). Matinée 5.10, Tanda y Noche 5.60.

MEXICO Tel. 26067

Matinée doble EL SONAMBULO y EL PRIMER AMOR. Tanda doble LA CARRERA DEL MILLON y EL PRIMER AMOR. Noche EL PRIMER AMOR. Matinée 5.10, 4.10, Tanda y Noche 5.60, 4.60.

MADRID

Matinée, Tanda dobles EL BOXEADOR DE SHANTUNG y LA FURIA FATAL DEL BOXEADOR, CHINO. Noche LA EXTRANJERA y CORTOS. Mayores de 21 años. Matinée, Tanda y Noche Platea 4.60, Mezzanine 5.10.

SAN CALIXTO

Matinée Hs. 14.30. Tanda Hs. 18.00. Noche Hs. 21.00 EL HOMBRE COBRA y EL SORJO SMITH Y SU AMIGO EL OREJAS.

En Cochabamba:

Clausuró actividades deportivas la policía

COCHABAMBA, (PRESENCIA).- Por Carlos Dalence L.- En un emotivo acto, la Guardia de Seguridad Pública clausuró una serie de actividades deportivas que se efectuaron en esta ciudad.

El dinamismo del Cnl. Jorge Zamora y el Sub-Comandante de la Guardia Cnl. Rubín de Celis, se puso de manifiesto en la organización y dirección de varias competencias de tiro al blanco, ajedrez, fulbito, motociclismo, atletismo, etc.

Todas las pruebas se cumplieron con un éxito notable y dentro de un marco de justa expectativa. El campo deportivo de la Guardia en la actualidad presta invalorable servicio a la juventud cochabambina que cada día se reúne para practicar deportes.

Los festejos del quincentenario, sirvieron para que el deporte en sus diferentes manifestaciones cobrara un impulso en las competencias que señalamos. El torneo de fulbito "Confraternidad" fue de mayor relieve porque presentaron equipos muy bien constituídos marcando un record en cuanto al número y elenco de oficiales de la Escuela de Clases logró el título. La mayor lucimiento fue el de la base Aérea que jugó muy bien todos eventos.

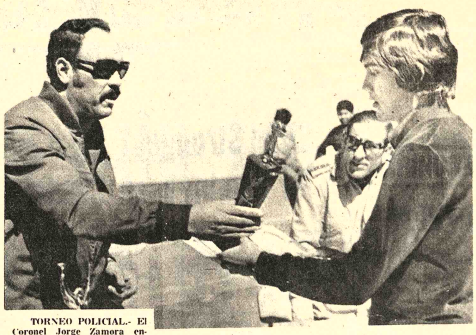

TORNEO POLICIAL.- El Coronel Jorge Zamora entregando el trofeo que ganó la Séptima División, en el concurso auspiciado por la Policía en homenaje a su sesquicentenario. Las competencias deportivas alcanzaron gran éxito, según afirma nuestro corresponsal (FOTO PRESENCIA DE LA CIUDAD DE COCHABAMBA).

10 inscritos para Mini-Rall

Diez participan registraron su intervenció el Mini-Rallly auspiciado el Botaracti que se disputa domingo 25 de Julio. La nó oficial es la siguiente:

1.- Oscar F. Suarez Ingrid B. Maldonado 3.- Fortun. 4.- Orlando Abell Ivan Arana 6.- Wa Torricos 7.- Rich rd C tanilla 8.- Club Macabi. 9. Ayllón. 10.- Juan Céspede

Las inscripciones se birán hasta el día 24 e Secretaría de Rotaract de Agosto.

PREMIOS

La entidad que patro este evento anuncio gracias al aporte de fi comerciales, los ganadore este evento tradicional drán vallosos premios.

La firma Bebida Gasesosas La Paz Ltda prestado su perman aporte para lograr el éxit evento.

RECORRIDO

Pese a que el reco aún permane en reserv sabe que los puestos control serán la cancha de Strongest en Achumani local de la fábrica Pepsi en Villa Fátima.

Falleció hij de jugador de Universita

Ha fallecido el niño Alberto Abregó Ortiz, hi jugador del Club "UNIVERSITARIO" Jesús A

Sus restos son velado avenida Canadá Esquina Villarroel.

Se invita a sus amb socios y jugadores del "UNIVERSITARIO" y pe piadosas asistir a la tra de sus restos mortal Cementerio General el hoy Viernes 9 de Julio 16:00

HOY - MEDEA - HOY

Casa Municipal de Cultura. Hoy a Hs. 19,30.-

Dirección: Rose Marie Canedo
Teatro Tiempo U.C.B.

ANOUILH

ESPECIAL PARA CARGA PESADA

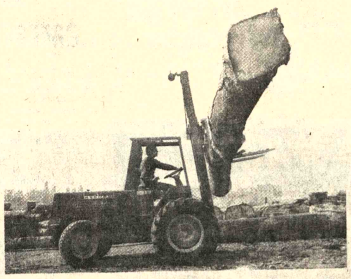

MANITOU

EL MONTACARGAS CON MOTOR A DIESEL DISTRIBUYE:

HANSA Ltda. La firma boliviana de su confianza con mas de 65 años al servicio del país

DEPTO. TECNICO Tels. 42836 · 55219 · 53661

Sucursales: COCHABAMBA-ORURO-POTOSI-SANTA CRUZ-SUCRE-CAMIRI-TARIJA-TUPIZA-VILLAZON-ATOCHA

EL GIGANTE DE LAS ARTES MARCIALES!
Descargaba sus golpes mortíferos con la violencia de un huracán

COLOR * MAYORES 18 AÑOS

HOY CINE PARIS

4a.- SEMANA DE TRIUNFAL EXITO EN SU SALA FAVORITA
Gran Cine Avenida

COLOR Corporación Americana J. G. V.

CINCO LOCOS EN LA GUERRA

Apta para todo público / con MARISA MERLINI y PAOLO STOPPA

ESCRITA Y DIRIGIDA POR CLAUDE ZIDI (SE ME RUBIO LA MOSTAZA)

ATENCION SANTA CRUZ DE LA SIERRA

TRASBORDO EN MARSELLA

COLORES

FERNANDO REY

HOY GRAN ESTRENO CINE SANTA CRUZ

HOY CINE TESLA

LA UNICA QUE LE BRINDA COMODIDAD Y CALEFACCION

VENTA DE ENTRADAS DESDE LAS 10 DE LA MAÑANA EN BOLETERIAS

HOY Hrs. 21:30

PREMIER DE GALA

La película boliviana que le tocará profundamente el corazón

en maravillosos COLORES

LA CHASKAÑAWI

Silvia Arebalo
Jorge Marchant
y grandes estrellas del cine nacional
inmortalizan la gran obra de
CARLOS MEDINACELI

APTA PARA TODO BOLIVIANO

«HORIZONTES SIN LIMITE»

PROXIMO ESTRENO

La difícil tarea de un joven profesor en una isla primitiva y habitada solo por negros....

JON VOIGHT IS "CONRACK"

PAUL WINFIELD - HUME CRONYN

Directed by MARTIN RITT Produced by MARTIN RITT and HARRIET FRANK, JR. Screenplay by IRVING RAVETCH & HARRIET FRANK, JR. Based on the book "The Water is Wide" by PAT CONROY Music JOHN WILLIAMS. PANAVISION COLOR BY DELUXE

TODO PUBLICO

CINE 16 DE JULIO

TELEX ILVEM

NUEVOS CURSOS!!!!

El Instituto de Lectura Veloz Estudio y Memoria ILVEM, le ofrece otra oportunidad de profesionalización para atender la demanda de las necesidades empresariales. Toda Secretaria debe conocer y perfeccionarse en el sistema de comunicación que le ofrece ILVEM. Unica institución especializada didácticamente en la enseñanza de TELEZ.

Curso práctico dictado en un mes y con horarios a su tiempo disponible.

Informaciones e inscripciones en ILVEM, Av. Camacho 1372 5º piso, Telf.: 56749.

Plazas limitadas.

LA SOLUCION ES ILVEM!

PRESENCIA Deportes

La Paz, Bolivia, viernes 9 de julio de 1976

ODESUR respalda la actuación de Taiwán

Nuevos aportes para "Gran Premio Banzer"

Personeros del Banco de La Paz entregaron ayer a la Secretaría General de Deportes la suma de diez mil pesos bolivianos como su aporte con destino a incrementar los fondos para el "Gran Premio Nacional de Automovilismo";

Se informó que la próxima semana saldrá a publicidad el afiche oficial del "Gran Premio" el que será remitido a todo el interior del país.

MOTOCICLISMO

Se oficializó para el 2 del próximo mes la realización de la competencia nacional de motociclismo destinado a campesinos y que se efectuará en Cochabamba.

Los premios a otorgarse a los ganadores de las pruebas serán los siguientes:

CATEGORIA 350 cc. ESPECIAL

1er. Premio $b. 9.000.- 2º. Premio $b. 6.000.; 3er Premio $b. 3.500.

CATEGORIA 350 c.c. STANDARD

1er. Premio $b. 8.000.; 2º.- Premio $b. 4.500.; 3er. Premio $b. 2.500.

CATEGORIA 175 c.c.

1er. Premio $b. 6.000.; 2º. Premio $b. 3.500.- 3er. Premio $b. 2.000.

CATEGORIA 100 c.c.

1er. Premio $b. 5.000.; 2º. Premio $b. 1.500.- 3er. Premio $b. 1.500.-

La SGD, entregó ayer el siguiente material deportivo, a la Reforma Agraria 10 juegos de camisetas de fútbol, y a la Provincia Arce del Departamento de Tarija 6 juegos de camisetas de fútbol para mayores, 3 juegos de camisetas de básquetbol para mayores y 2 balones de fútbol.

En cable enviado al señor Rosseau, Presidente del Comité Organizador de los Juegos Olímpicos Mundiales a realizarse en Montreal, el Presidente de ODESUR, señor José Gamarra Zorrilla, informó que los países componentes de este organismo regional sudamericano, conformado por Argentina, Chile, Bolivia, Ecuador, Perú y Paraguay, está respaldando la petición del Comité Olímpico Internacional en contra de la determinación del Gobierno Canadiense de prohibir la intervención de China Nacionalista en los Juegos Olímpicos.

En la comunicación se agrega que la decisión canadiense es en contra de las Leyes y Reglamentos del Comité Olímpico Internacional. A la fecha se ha recibido el respaldo escrito de los Comités Olímpicos de Chile, Bolivia, Ecuador y Paraguay en relación a este asunto.

The Strongest jugará el domingo en Camiri

El primer equipo de fútbol del Club The Strongest se presentará el próximo domingo en el distrito petrolero de Camiri, adhiriéndose a una festividad del indicado centro.

Ayer se informó que el plantel "atigrado" que dirige Wilfredo Camacho viajará con todo su plantel titular. El equipo rivalizará con un seleccionado de Camiri, integrado por los mejores jugadores de ese distrito.

El viaje está coauspiciado por la Alcaldía de Camiri y por la Secretaría General de Deportes. No se reveló el monto que Strongest percibirá como bolsa por su única presentación en Camiri. El equipo retornará el venidero lunes.

ENTRENAMIENTOS

The Strongest realizó ayer nuevo entrenamiento. En la oportunidad realizó un partido amistoso. de 10 a 12 horas. con el conjunto de Municipal en el estadio "Luis Lastra".

Hoy los jugadores realizarán sesión de ejercicios físicos en Achumani, siempre de 10 a 12 horas. No existen jugadores lesionados.

Por otra parte se informó que el titular de Strongest, viajó al Paraguay con objeto de ver la posibilidad de conseguir un refuerzo para la delantera del equipo atendiendo así la sugerencia del director técnico Wilfredo Camacho.

PREFECTO: El Cnl. Mario Escobari Guerra, Prefecto del Departamento de La Paz, aparece en la foto cuando dirigía la palabra en el acto de entrega de premios de la carrera "Vuelta a los Yungas". El Cnl. Mario Escobari prometió seguir colaborando al automovilismo.

Entregaron premios de carrera a los Yungas

En una sencilla ceremonia entregaron anoche los premios de la carrera automovilística "Vuelta a los Yungas". El Prefecto del Departamento, Cnl. Mario Escobari Guerra, hizo entrega de un cheque por un valor de 35 mil pesos bolivianos al ganador de la competencia, auspiciada por la Prefectura de La Paz, el orureño René Rocha.

El acto contó, además, con la presencia del Secretario General de Deportes, Dr. Guillermo Bulacia S., el nuevo presidente del Automóvil Club Boliviano, Antonio Berthin; Belizario Benzi, presidente de la Comisión Deportiva Nacional del ACB, el Comandante del Regimiento Nº 2 de la Policía Boliviana, corredores e invitados especiales.

Posteriormente, el corredor chuquisaqueño Eduardo Zamora recibió su premio de manos del señor Berthin.

En el acto de clausura, el titular de la Comisión Deportiva Belizario Benzi, destacó el aporte de la Prefectura del Departamento, y puso de relieve nuevamente la forma cómo se manifiesta el apoyo al automovilismo nacional.

El señor Benzi, expresó: "el pueblo boliviano vibró de emoción con esta competencia que sirvió para unir a los pobladores de una región hermosa. Finalmente, destacó la participación de los corredores.

Lanzaron convocatoria para el "Gran Premio Hugo Banzer"

La Secretaría General de Deportes de la Presidencia de la República y la Comisión Deportiva Nacional del Automovil Club Boliviano, convocan a la carrera automovilística GRAN PREMIO NACIONAL "PRESIDENTE HUGO BANZER SUAREZ", de acuerdo con el Código Deportivo Internacional de la Federación Internacional del Automóvil (C.D.I.), el Reglamento Automovilístico Nacional y del Reglamento Particular correspondiente, para su realización del 21 de agosto al 4 de septiembre de 1976.

RECORRIDO

Art. 1º.- La competencia se desarrollará sobre un total de 3.580 kilómetros, en las carreteras y etapas que se detallan a continuación:

21 de agosto 1a. etapa: La Paz-Oruro-Catavi, 326 Kms.— 326 Kms.; 22 de agosto 2a. etapa: Catavi-Uncía-Sucre, 260 Kms.— 586 Kms.; 23 de agosto -Descanso en Sucre—. 24 de agosto 3a. etapa: Sucre-Potosí, 169 Kms.— 755 Kms.; 25 de agosto 4a. etapa: Potosí-Camargo-Villazón, 449 Kms.— 1.204 Kms.; 26 de agosto 5a. etapa: Villazón-Tarija, 194 Kms.— 1.398 Kms.; 27 de agosto -Descanso en Tarija- 28 de agosto 6a. etapa: Tarija-Palos Blancos-Yacuiba, 284 Kms.— 1.682 Kms.; 29 de agosto 7a. etapa: Yacuiba-Villa Montes (Neutralización)- Camiri, 263 Kms.— 1.945 Kms.; 30 de agosto 8a. etapa: Camiri-Monteagudo (Neutralización)- Camiri, 288 Kms.— 2.233 Kms.; 31 de agosto 9a. etapa: Camiri-Santa Cruz-Montero, 352 Kms.— 2.585 Kms.; 1º. Septbre. -Descanso en Santa Cruz-. 2 de Septbre. 10a. etapa: Santa Cruz-Mataral-Vallegrande, 243 Kms.— 2.828 Kms.; 3 de Septbre. 11a. etapa: Vallegrande-Cochabamba, 373 Kms.— 3.201 Kms.; 4 de Septbre. 12a. etapa: Quillacollo-Caracollo-La Paz, 379 Kms.— 3.580 Kms.

PARTICIPANTES

Art. 2º.- Podrá intervenir en este evento, cualquier persona residente en la República o el extranjero que posea brevet de conductor y Licencia de Corredor. En caso de ser el concurrente, conductor o acompañante de nacionalidad extranjera, deberá tener las licencias correspondientes otorgadas por su A.C.N. afiliado a la F.I.A., y el brevet de su respectivo país.

Art. 3º.- Todo coche deberá estar tripulado obligatoriamente por el conductor y el acompañante. El acompañante sólo podrá tomar el volante en caso de impedimento del conductor para retirar el coche fuera del camino.

VEHICULOS ADMITIDOS

Art. 4º.- Podrán participar automóviles de cualquier cilindrada con preparación libre, agrupados en una sola categoría. Se hará clasificación de los coches de las Categorías Fuerza Libre y Cilindrada Limitada hasta 1.650 c.c., solamente para efectos de Campeonato de 1976 y del Escalafón Acumulativo).

PREMIOS

Art. 5º.- Los corredores se harán acreedores a los siguientes premios:

Por Clasificación Al primero $b. 200.000.oo; segundo $b. 120.000.oo; cero $b. 72.000.oo; Al 43.000.oo; Al qu 25.000.oo; Por eta primero $b. 2.500.oo; A $b. 1.500.oo; Al se 900.oo; Al cuarto $b.

Por recorrido: Un viano ($b. 1.oo) por ki todos los corredores hubieran logrado pres clasificación general, recorrido en las etapas hayan clasificado r tariamente.

PUNTAJE

Art. 6º.- La Deportiva Nacional otorgará a los c nacionales el puntaje para el Campeonato N 1976, por escala separ cada categoría.

INSCRIPCIONES

Art. 7º.- El regis inscripciones será abiert el día 15 de julio de 197 cionará los días hábiles 9.oo a 12.oo y de 14.oo hasta el 16 de agosto. U cripciones se recibirán oficinas de la Comisión va Nacional del A.C.B., Agosto 2993 (San Jorg Paz, debiendo los inte acreditar los requisi alados.

Debutarán en Always R. dos argentinos

El primer equipo de fútbol del club Always Ready, mediante su directiva, reforzará su alineación a partir del próximo partido con la incorporación de los delanteros argentinos Alberto Gómez y Rubén Cuirolo.

Ambos deportistas fueron traídos a La Paz por el director técnico del plantel "albirrojo" Mario "tano" Di Meglio, quien viajó expresamente a Buenos Aires, la semana pasada para atender este caso.

Gómez y Cuirolo, iniciaron ya sus prácticas con el resto del plantel que también es dirigido por Ricardo Muzio. debutarán el próximo sábado en las filas del CAR enfrentando a Municipal en el estadio "Luis Lastra" de Sopocachi.

Dirigentes de Always Ready manifestaron ayer a PRESENCIA que confían en que el rendimiento del plantel subirá en la segunda ruedada del torneo ya que aún la situación no está perdida del todo.

PREMIADOS: En la composición gráfica, René Rocha, recibe su diploma de manos del Dr. Guillermo Bulacia S. Abajo. Eduardo Zamora, recibe su cheque de 20 mil pesos bolivianos de manos del nuevo presidente del ACB, Antonio Berthin.

Juegos Olímpicos

Sigue controversia en torno a Taiwán

Montreal, 8 (AP).- La controversia en torno a la delegación olímpica de Taiwan podría perjudicar las posibilidades de China Comunista de participar alguna vez en los juegos, según fuentes informadas.

Una serie de cartas dadas a conocer por el Comité Olímpico Internacional demuestran que fue Pekín el que provocó la situación que ahora amenaza con dañar seriamente la normalidad de los juegos.

Pekín pidió formalmente al gobierno canadiense que no autorizará la entrada al país de los atletas de Taiwán.

El Presidente del Comité Olímpico Internacional, COI, Lord Killanin, quien se sabe simpatiza con las aspiraciones de China Continental de incorporarse a los Juegos Olímpicos, comentó: "esto podría hacer que los chinos pierdan mucho apoyo. Me temo que incluso puede anular sus posibilidades de reconocimiento olímpico".

El gobierno canadiense aceptó parcialmente la demanda de Pekín, diciendo que autorizará el ingreso de los atletas de Taiwán, siempre que estos se abstuvieran de usar el nombre de "República de China", nombre con el cual Taiwán es reconocido por el COI.

El problema de las dos chinas ha sido uno de los peores quebraderos de cabeza para el COI durante más de 20 años.

El año pasado, Pekín finalmente pidió el reconocimiento del COI, pero exigiendo al mismo tiempo que este desconociera a Taiwán.

El COI aplicó una táctica de ganar tiempo, y Killanin dijo que el mismo iría a China Comunista a ver como era la organización deportiva allí.

Durante más de un año Killanin ha mantenido contactos con Pekín por medio de emisarios japoneses, pero los chinos no han fijado fecha para la visita.

Nuevas derrotas nacionales en torneo de tenis de mesa

Montevideo, 8 (AP).- Argentina dio una de las primeras sorpresas en el décimonoveno campeonato sudamericano de tenis de mesa al vencer a Brasil 5-3 en la categoría varones en la segunda jornada del torneo.

Resultados de la segunda jonda: Serie "A" Varones: Venezuela 5 Perú 0, Argentina 5 Brasil 3; Argentina 5 Venezuela 2, Perú 5 Uruguay 0, Argentina 5 Uruguay 0, Brasil 5 Venezuela 3, Serie "A" Damas: Venezuela 3 Ecuador 1, Brasil 3 Argentina 0. Venezuela 3 Argentina 1, Ecuador 3 Bolivia 1, Argentina 3 Bolivia 0, Brasil 3 Venezuela 0,

Serie "B" Varones: Colombia 5 Paraguay 2, Ecuador 5 Curazao 2, Chile 5 Bolivia 0, Colombia 5 Bolivia 0, Chile 5 Curazao 0, Colombia 5 Ecuador 1, Chile 5 Paraguay 2, Curazao 5 Bolivia 0,

Serie "B" Damas: Perú 3 Colombia 1, Chile 3 Paraguay 1, Perú 3 Uruguay 0, Chile 3 Colombia 0, Chile 3 Uruguay 0, Colombia 3 Paraguay 0,

Posiciones: Serie "A" Varones:

Argentina tres puntos, Brasil tres, Venezuela dos, Perú uno, Uruguay cero.

Serie "B" (finalizada)

Chile 5 puntos, Colombia cuatro, Paraguay, Ecuador y Curazao dos, Uruguay cero.

Serie "A" Damas (finalizada) Brasil 4 Venezuela tres, Ecuador dos, Argentina uno, Bolivia, cero.

Serie "B" Chile y Colombia tres, Perú dos, Paraguay uno, Uruguay cero.

Después de los partidos de hoy se confeccionará el programa de los encuentros finales.

Nápoles anunció dejar el boxeo

MEXICO, JUL. 7 (AFP).- El ex campeón mundial Welter, el mexicano José Angel "Mantequilla" Nápoles, anunció hoy miércoles aquí su retiro del boxeo profesional.

Hablando en conferencia de prensa ante periodistas mexicanos y extranjeros en el restaurant-bar de su propiedad, Nápoles textualmente manifestó:

"Con dolor y tristeza agradezco las atenciones, el apoyo y las críticas a todos ustedes señores periodistas. La decisión de mi retiro me ha dolido bastante, pero la he tomado para no seguir cusando más problemas a mis familiares. Mis hijos están creciendo y ya se dan cuenta de todo. Por eso he preferido irme del boxeo para darles tranquilidad".

Agregó que su retiro del boxeo obedece a lo anterior y no a una prescripción médica.

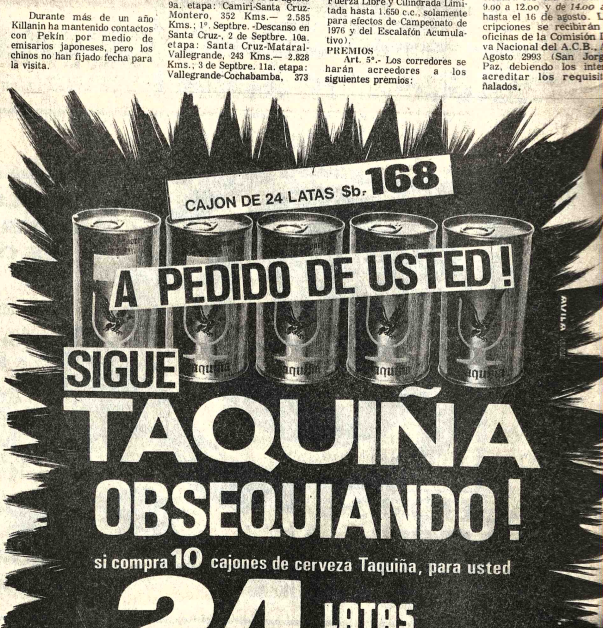

CITIZEN

ISOPAK
IMPORTADORA FERNANDEZ
CASILLA 5174
Jenaro Sanjines 439 Tel: 64528

FUTBOL EN COCHABAMBA.- Escena del partido que jugaron el domingo los equipos de Petrolero y Bata, que terminó empatado cero a cero. Una carga del equipo de Bata. En el preliminar Transidenrotó a Guabirá de la ciudad de Santa Cruz, por 3 a 2 (FOTO PRESENCIA DE LA CIUDAD DE COCHABAMBA).